

**UCHWAŁA NR XII/.../20  
RADY GMINY BOBROWICE**

**PROJEKT**

z dnia ... września 2020 r.

**w sprawie zmiany składu osobowego komisji**

Na podstawie art. 21 ust. 1 ustawy z dnia 8 marca 1990 r. o samorządzie gminnym (tekst jedn. Dz. U. z 2020 r. poz. 713) oraz § 19 ust. 1 pkt 2 Statutu Gminy Bobrowice przyjętego uchwałą Nr XV/126/2001 Rady Gminy w Bobrowicach z dnia 28 września 2001 r. w sprawie Statutu Gminy Bobrowice (Dz. Urz. Woj. Lubus. Nr 105, poz. 756 z późn. zm.) uchwała się, co następuje:

§ 1. Odwołuje się radną, **Monikę Kozakowską** z funkcji członka Komisji Budżetu i gospodarki komunalnej.

§ 2. Wykonanie uchwały powierza się Wójtowi Gminy Bobrowice.

§ 3. Uchwała wchodzi w życie z dniem podjęcia.

## UZASADNIENIE

Zgodnie z art. 21 ust. 1 ustawy z dnia 8 marca 1990 r. o samorządzie gminnym (tekst jedn. Dz. U. z 2020 r. poz. 713 z późn. zm.) Rada Gminy ze swojego grona może powołać stałe i doraźne komisje do określonych zadań, ustalając przedmiot działania oraz skład osobowy.

Na podstawie §19 ust. 1 pkt 2 Statutu Gminy Bobrowice przyjętego uchwałą Nr XV/126/2001 Rady Gminy w Bobrowicach z dnia 28 września 2001 r. w sprawie Statutu Gminy Bobrowice (Dz. Urz. Woj. Lub. Nr 105, poz. 756 z późn. zm.) Rada powołuje komisje stałe m. in. Komisję Budżetu i gospodarki komunalnej.

W związku ze złożoną w dniu 17 czerwca 2020 r. przez Panią Monikę Kozakowską rezygnacją z mandatu radnego, zachodzi konieczność podjęcia niniejszej uchwały.

PROJEKT

**UCHWAŁA NR XII/.../20  
RADY GMINY BOBROWICE**

z dnia ... września 2020 r.

**w sprawie zmiany składu osobowego komisji**

Na podstawie art. 18a ustawy z dnia 8 marca 1990 r. o samorządzie gminnym (tekst jedn. Dz. U. z 2020 r. poz. 713), § 19 ust. 1 pkt 1 oraz § 86 ust. 1 Statutu Gminy Bobrowice przyjętego uchwałą Nr XV/126/2001 Rady Gminy w Bobrowicach z dnia 28 września 2001 r. w sprawie Statutu Gminy Bobrowice (Dz. Urz. Woj. Lubuskiego Nr 105, poz. 756 z późn. zm.), uchwała się, co następuje:

§ 1. Odwołuje się radną, Panią **Monikę Kozakowską**, z funkcji członka Komisji Rewizyjnej.

§ 2. Powołuje się radnego, Panią/Pana ....., do pełnienia funkcji członka Komisji Rewizyjnej.

§ 3. Uchwała wchodzi w życie z dniem podjęcia i podlega ogłoszeniu na tablicy ogłoszeń w siedzibie Urzędu Gminy.

## UZASADNIENIE

Zgodnie z art. 21 ust. 1 ustawy z dnia 8 marca 1990 r. o samorządzie gminnym (tekst jedn. Dz. U. z 2020 r. poz. 713) Rada Gminy ze swojego grona może powołać stałe i doraźne komisje do określonych zadań, ustalając przedmiot działania oraz skład osobowy.

W związku z §19 ust. 1 pkt 1 Statutu Gminy Bobrowice przyjętego uchwałą Nr XV/126/2001 Rady Gminy w Bobrowicach z dnia 28 września 2001 r. w sprawie Statutu Gminy Bobrowice (Dz. Urz. Woj. Lub. Nr 105, poz. 756 z późn. zm.) Rada powołuje komisje stałe m. in. Komisję Rewizyjną. Komisja składa się z Przewodniczącego, Zastępcy Przewodniczącego oraz pozostałych członków w liczbie 3 (§86 ust. 1 Statutu Gminy Bobrowice).

W związku ze złożoną w dniu 17 czerwca 2020 r. przez Panią Monikę Kozakowską rezygnacją z mandatu radnego (i zmniejszeniem statutowego składu komisji), a także w związku z wyborami uzupełniającymi do Rady Gminy Bobrowice zachodzi konieczność podjęcia niniejszej uchwały.

PROJEKT

**UCHWAŁA NR \_\_\_/20  
RADY GMINY BOBROWICE**

z dnia \_\_ września 2020 r.

**w sprawie pozostawienia bez rozpatrzenia anonimowej skargi na działania p.o.  
dyrektora Zespołu Szkół Samorządowych w Dychowie**

Na podstawie art. 229 pkt 3 ustawy z dnia 14 czerwca 1960 r. - Kodeks postępowania administracyjnego (Dz. U. z 2020 r. poz. 256 z późn. zm.) w związku z § 8 ust.1 rozporządzenia Rady Ministrów z dnia 8 stycznia 2002 r. w sprawie organizacji przyjmowania i rozpatrywania skarg i wniosków (Dz. U. Nr 5 poz.46) uchwała się, co następuje:

**§ 1.** Pozostawia się bez rozpatrzenia anonimową skargę na działania p.o. dyrektora Zespołu Szkół Samorządowych w Dychowie.

**§ 2.** Uchwała wchodzi w życie z dniem podjęcia.

## UZASADNIENIE

2 czerwca 2020 r. do Przewodniczącego Rady Gminy Bobrowice wpłynęła anonimowa skarga na działania p.o. dyrektora Zespołu Szkół Samorządowych w Dychowie.

Skargę tę Przewodniczący Rady Gminy Bobrowice przekazał niezwłocznie, zgodnie z właściwością do Komisji Skarg, wniosków i petycji.

Zgodnie bowiem z art. 229 pkt 3 k.p.a. organem właściwym do rozpatrzenia skargi dotyczącej zadań lub działalności kierowników gminnych jednostek organizacyjnych jest rada gminy.

Komisja Skarg, wniosków i petycji na posiedzeniu w dniu 12 sierpnia 2020 r. dokonała analizy przedmiotowej skargi i uznała, iż należy pozostawić ją bez rozpoznania wobec tego, że nie zawiera ona oznaczenia nadawcy (imienia i nazwiska) oraz adresu zwrotnego wnoszącego skargę.

Warunki formalne, jakie powinna zawierać skarga w rozumieniu art. 227 k.p.a. określa rozporządzenie Rady Ministrów z dnia 8 stycznia 2002 r. w sprawie organizacji przyjmowania i rozpatrywania skarg i wniosków (Dz. U. z 2002 r. Nr 5 poz. 46), wydane na podstawie art. 226 k.p.a.

Zgodnie z § 8 ust. 1 ww. rozporządzenia skargi i wnioski niezawierające imienia i nazwiska (nazwy) oraz adresu wnoszącego pozostawia się bez rozpoznania.

Przepis ten ustanawia wymóg, aby skarga zawierała wskazanie m.in. adresu wnoszącego skargę, a niedochowanie tego wymogu sankcjonuje pozostawieniem skargi bez rozpoznania.

Przepis ten jest przepisem bezwzględnie obowiązującym, co oznacza, że nie stanowi jedynie przyzwolenia czy przywileju nie podjęcia działań przez Radę Gminy w sprawie rozpatrzenia zarzutów, ale zobowiązuje radę do ich nie podjęcia poprzez pozostawienie skargi bez rozpoznania z powodu uchybienia wymogom formalnym, które skarga powinna spełniać. Oznacza to, że skutek w postaci, pozostawienia skargi bez rozpoznania wynika z mocy prawa, a rozstrzygnięcia podejmowane przez Radę Gminy w tej kwestii mogą jedynie stwierdzać tę okoliczność.

Biorąc pod uwagę powyższe ustalenia zgodnie z zapisami rozporządzenia Rady Ministrów w sprawie organizacji przyjmowania i rozpatrywania skarg i wniosków, podjęcie uchwały w sprawie pozostawienia anonimowej skargi bez rozpoznania należy uznać za zasadne.

Zgodnie z art. 237 § Kpa organ właściwy do załatwienia skargi powinien załatwić ją bez zbędnej zwłoki, nie później jednak niż w ciągu miesiąca. Termin określony w art. 237 Kpa nie dotyczy skargi, która z uwagi na braki nieusuwalne została pozostawiona bez rozpoznania, a rada jedynie stwierdza ten fakt.

Mając na uwadze powyżej przytoczone okoliczności faktyczne oraz prawne podjęcie uchwały jest uzasadnione i zarazem konieczne.

**UCHWAŁA NR XII/.../20  
RADY GMINY BOBROWICE**

**PROJEKT**

z dnia ..... września 2020 r.

**w sprawie rozpatrzenia wniosku**

Na podstawie art. 223 §1, art. 241, art. 242§1 i art. 244 §2 ustawy z dnia 14 czerwca 1960 r. Kodeks postępowania administracyjnego (tekst jedn. Dz. U. z 2020 r. poz. 256 z późn. zm.) uchwała się, co następuje:

**§ 1.** Uznaje się wniosek radnego za zasadny z przyczyn określonych w uzasadnieniu, stanowiącym załącznik do niniejszej uchwały.

**§ 2.** Zobowiązuje się Przewodniczącego Rady Gminy Bobrowice do zawiadomienia Wnioskodawcy o sposobie załatwienia wniosku.

**§ 3.** Uchwała wchodzi w życie z dniem podjęcia.

## UZASADNIENIE

3 czerwca 2020 r. do Komisji Skarg, wniosków i petycji wpłynął wniosek radnego Gminy Bobrowice w sprawie sprawdzenia celowości oraz korzyści finansowych i merytorycznych przeprowadzonej reorganizacji w placówkach oświatowych na terenie Gminy Bobrowice. Komisja Skarg, wniosków i petycji odbyła w sprawie trzy posiedzenia, na których rozpatrzyła wniosek, wysłuchała wyjaśnień dyrektorów placówek oświatowych, dokonała analizy arkuszy organizacyjnych, a także zasięgnęła opinii Kuratorium Oświaty w Gorzowie Wlkp.

W wyniku przeprowadzonego postępowania wyjaśniającego Komisja ustaliła, że inicjatorem reorganizacji była Rada Gminy Bobrowice wraz z organem prowadzącym tj. Wójtem Gminy Bobrowice. Zakładanym celem reorganizacji miały być oszczędności finansowe (pkt 1 wniosku).

W sprawie wniosku o przeprowadzenie kontroli finansowej reorganizacji Komisja wnioskowała do Rady Gminy o zlecenie przeprowadzenia kontroli upoważnionej do tego Komisji Rewizyjnej. Na sesji Rady Gminy Bobrowice w dniu 30 czerwca 2020 r. projekt uchwały w sprawie zlecenia kontroli Komisji Rewizyjnej większością głosów został odrzucony (pkt 3 wniosku).

Po dokonaniu analizy dokumentów ustalono, że w placówkach oświatowych występuje duża ilość zastępstw, co może w przyszłości negatywnie wpłynąć na poziom nauczania młodego pokolenia (pkt 2 wniosku).

Podsumowując, na tym etapie prac należy podkreślić, że ewentualne korzyści finansowe reorganizacji będzie można ocenić dopiero po około rocznym okresie od jej wdrożenia.

W związku z powyższym Komisja w obecnej chwili nie jest w stanie ustalić jakie będą korzyści finansowe i merytoryczne z przeprowadzonej reorganizacji w placówkach oświatowych.

Powyższe stanowisko zostanie zarekomendowane Radzie Gminy Bobrowice podczas podejmowania uchwały w w/w sprawie.

Pouczenie:

Zgodnie z art. 246 § 1 Kpa Wnioskodawcy niezadowolonemu ze sposobu załatwienia wniosku służy prawo wniesienia skargi w trybie określonym w rozdziale 2 działu VIII Kpa.



Projekt

z dnia 15 września 2020 r.

Zatwierdzony przez .....

**UCHWAŁA NR .....**  
**RADY GMINY BOBROWICE**

z dnia ..... 2020 r.

**w sprawie miejscowego planu zagospodarowania przestrzennego Gminy Bobrowice dla terenów  
w obrębach: Chojnowo i Bobrowice oraz Tarnawa Krośnieńska**

Na podstawie art.18 ust.2 pkt. 5, art. 40 ust. 1 i art. 41 ust. 1 ustawy z dnia 8 marca 1990r. o samorządzie gminnym (t.j. Dz.U. z 2020 r., poz. 713), art. 20 ust. 1 ustawy z dnia 27 marca 2003 r. o planowaniu i zagospodarowaniu przestrzennym (t.j. Dz. U. z 2020 r., poz. 293 z późn. zm.), zgodnie z uchwałą XVIII/217/17 Rady Gminy Bobrowice z dnia 27 września 2017 r., po stwierdzeniu, że plan nie narusza ustaleń zmiany studium uwarunkowań i kierunków zagospodarowania przestrzennego Gminy Bobrowice przyjętego uchwałą Rady Gminy Bobrowice Nr V/44/19 z dnia 26 marca 2019 roku, uchwała się co następuje:

**Rozdział 1.**  
**Przepisy ogólne**

§ 1.1. Uchwała się miejscowy plan zagospodarowania przestrzennego *Gminy Bobrowice dla terenów w obrębach: Chojnowo i Bobrowice oraz Tarnawa Krośnieńska.*

2. Granice obszaru objętego uchwałą oznaczono na rysunkach planu w skali 1: 2000.

3. Integralną częścią uchwały są rysunki planu w skali 1:2000 stanowiące załączniki nr 1, 2, zwane dalej rysunkiem.

4. Rozstrzygnięcie dotyczące sposobu rozpatrzenia uwag do projektu planu, stanowi załącznik nr 3.

5. Rozstrzygnięcie o sposobie realizacji, zapisanych w planie, inwestycji z zakresu infrastruktury technicznej, które należą do zadań własnych gminy oraz zasad ich finansowania, stanowi załącznik nr 4.

§ 2. Ilekroć w ustaleniach niniejszej uchwały jest mowa o:

- 1) planie – należy przez to rozumieć miejscowy plan zagospodarowania przestrzennego, o którym mowa w §1, ust.1;
- 2) rysunku – należy przez to rozumieć graficzny zapis planu przedstawiony na mapach w skali 1:2000 stanowiących załączniki do niniejszej uchwały;
- 3) nieprzekraczalnej linii zabudowy - należy przez to rozumieć linię, poza którą zakazuje się lokalizacji obiektów budowlanych z wyłączeniem urządzeń budowlanych;
- 4) urządzeniach i obiektach towarzyszących - należy przez to rozumieć urządzenia infrastruktury technicznej, dojazdy i dojścia, parkingi, wiaty i zadaszenia oraz inne obiekty i urządzenia pełniące służebną rolę wobec funkcji określonej w przeznaczeniu terenu;
- 5) uciążliwości – należy przez to rozumieć przekroczenie standardów jakości środowiska;
- 6) przeznaczeniu podstawowym – należy przez to rozumieć przeważającą kategorię lub grupę kategorii zagospodarowania;
- 7) przeznaczeniu uzupełniającym – należy przez to rozumieć kategorię lub grupę kategorii zagospodarowania, która może być realizowana jako uzupełnienie przeznaczenia podstawowego;

- 8) infrastrukturze technicznej – należy przez to rozumieć sieci, urządzenia i związane z nimi obiekty: wodociągowe, kanalizacyjne, elektroenergetyczne, ciepłownicze, telekomunikacyjne, melioracji, gazownicze, gospodarowania odpadami;
- 9) farmie fotowoltaicznej – należy przez to rozumieć połączone wewnętrznymi liniami elektroenergetycznymi i współpracujące ze sobą ogniwa fotowoltaiczne stanowiące wraz z niezbędnymi urządzeniami infrastruktury technicznej całościowy zespół techniczny służący produkcji energii elektrycznej;
- 10) przepisach odrębnych – należy przez to rozumieć aktualne przepisy ustaw wraz z aktami wykonawczymi.

## **Rozdział 2.**

### **Przeznaczenie terenów oraz linie rozgraniczające tereny o różnym przeznaczeniu lub różnych zasadach zagospodarowania**

§ 3. Następujące oznaczenia graficzne na rysunku planu są obowiązującymi ustaleniami planu:

- 1) granice opracowania planu;
- 2) linie rozgraniczające tereny o różnym przeznaczeniu lub różnych zasadach zagospodarowania;
- 3) nieprzekraczalne linie zabudowy;
- 4) granice udokumentowanych złóż;
- 5) granice terenów i obszarów górniczych;
- 6) symbole literowe przeznaczenia terenów.

§ 4. 1. Na obszarze objętym planem wyznacza się tereny o następującym przeznaczeniu:

- 1) **PE/WS,UZ** – tereny powierzchniowej eksploatacji złóż kopalin / tereny wód powierzchniowych śródlądowych, tereny trwałych użytków zielonych (załącznik nr 1 i 2);
- 2) **PE/WS,UZ,R** – tereny powierzchniowej eksploatacji złóż kopalin / tereny wód powierzchniowych śródlądowych, tereny trwałych użytków zielonych, tereny rekreacji (załącznik nr 2);
- 3) **ZOE** – tereny zakładu odkrywkowej eksploatacji (załącznik nr 1);
- 4) **GPZ** – tereny budowli i urządzeń głównego punktu zasilania (załącznik nr 1);
- 5) **RM** – tereny zabudowy zagrodowej (załącznik nr 1);
- 6) **WP** – tereny wałów przeciwpowodziowych (załącznik nr 1);
- 7) **UZ** – tereny trwałych użytków zielonych (załącznik nr 1, 2);
- 8) **UZ1** - tereny trwałych użytków zielonych – obszar międzywała (załącznik nr 1),
- 9) **UZ,R** – tereny trwałych użytków zielonych / tereny rekreacji (załącznik nr 2);
- 10) **ZL** – tereny leśne (załącznik nr 1 i 2);
- 11) **ZL1** – tereny leśne – obszar międzywała (załącznik nr 1);
- 12) **WS** – tereny wód powierzchniowych (załącznik nr 1);
- 13) **WS,R** – tereny wód powierzchniowych / tereny rekreacji (załącznik nr 2);
- 14) **KDD** – tereny dróg publicznych klasy dojazdowej (załącznik nr 1 i 2).

2. Tereny **PE/WS,UZ** przeznaczenie podstawowe tereny odkrywkowej eksploatacji kruszywa naturalnego, przeznaczenie uzupełniające: tereny komunikacji (dojścia i dojazdy), tereny urządzeń transportu samochodowego (w tym miejsca do parkowania pojazdów), tereny infrastruktury technicznej, przeznaczenie docelowe: tereny wód powierzchniowych śródlądowych, tereny trwałych użytków zielonych.

3. Tereny **PE/WS,UZ,R** przeznaczenie podstawowe tereny odkrywkowej eksploatacji kruszywa naturalnego, przeznaczenie uzupełniające: tereny komunikacji (dojścia i dojazdy), tereny urządzeń transportu samochodowego (w tym miejsca do parkowania pojazdów), tereny infrastruktury technicznej, przeznaczenie docelowe: tereny wód powierzchniowych śródlądowych, tereny trwałych użytków zielonych, tereny rekreacji.

4. Tereny **UZ** przeznaczenie podstawowe trwałe użytki zielone, przeznaczenie uzupełniające: zieleni urządzona, użytkowanie rolnicze: tereny rolne, łąki i pastwiska, szlaki, ciągi spacerowe i rowerowe, miejsca postojowe z dojazdem, tereny infrastruktury technicznej, farmy fotowoltaiczne.

5. Tereny **UZ,R** przeznaczenie podstawowe trwałe użytki zielone, przeznaczenie uzupełniające: zieleni urządzona, użytkowanie rolnicze, tereny infrastruktury technicznej, tereny rekreacji.

6. Teren **WS,R** przeznaczenie podstawowe przeznaczenie wody powierzchniowe, przeznaczenie uzupełniające: urządzenia wodne, urządzenia infrastruktury technicznej, rekreacja służąca wypoczynkowi nad wodą i na wodzie.

### **Rozdział 3.**

#### **Zasady ochrony i kształtowania ładu przestrzennego oraz zasady kształtowania krajobrazu**

§ 5. 1. Na terenach objętym niniejszym planem ustala się zapewnienie ładu przestrzennego przez nadanie jednolitej formy architektonicznej oraz uporządkowany rozstaw dopuszczony tymczasowej zabudowy obiektów budowlanych zakładu górniczego.

2. W przypadku lokalizacji w obszarze planu stałych i czasowych obiektów o wysokości równej lub większej niż 50m nad poziom terenu, należy postępować zgodnie z przepisami odrębnymi.

3. Dopuszcza się wydzielenie działek o powierzchni min. 50,0 m<sup>2</sup>, nie dotyczy działek gruntu wydzielanych na cele lokalizowania uzbrojenia terenu i komunikacji.

### **Rozdział 4.**

#### **Zasady ochrony środowiska, przyrody i krajobrazu**

§ 6. 1. Nakazuje się prowadzenie eksploatacji złoża w sposób zapewniający ochronę wód powierzchniowych i podziemnych oraz w sposób zapewniający nienaruszalny przepływ wód w rzece Bóbr i istniejących rowach melioracyjnych (znajdujących się poza terenem wyznaczonym do powierzchniowej eksploatacji) oraz z zachowaniem uciążliwości do granic terenu górniczego.

2. Zakazuje się odprowadzania ścieków bytowych do wód i gruntu.

3. Odnośnie ogrzewania tymczasowych budynków, zakazuje się stosowania paliw i urządzeń do ich spalania nie spełniających przepisów odrębnych dotyczących ochrony środowiska.

4. Na terenach oznaczonych na rysunku symbolem PE/WS,UZ i PE/WS,UZ,R nakazuje się prowadzenie eksploatacji złoża w sposób zapewniający ochronę wód powierzchniowych i podziemnych.

5. Nie ustanawia się szczególnych zasad ochrony krajobrazu z uwagi na brak elementów podlegających ochronie.

### **Rozdział 5.**

#### **Zasady ochrony dziedzictwa kulturowego i zabytków, w tym krajobrazów kulturowych oraz dóbr kultury współczesnej**

§ 7. 1. Nakazuje się postępować zgodnie z przepisami odrębnymi w przypadku ujawnienia przedmiotu posiadającego cechy zabytku podczas prowadzenia prac budowlanych i ziemnych.

2. Na rysunku planu oznaczono stanowiska archeologiczne, dla których ustala się nakaz postępowania zgodnie z przepisami odrębnymi.

3. Nie ustanawia się szczególnych zasad ochrony dóbr kultury współczesnej i zasad ochrony krajobrazu kulturowego z uwagi na ich brak w obszarze objętym planem.

### **Rozdział 6.**

#### **Wymagania wynikające z potrzeb kształtowania przestrzeni publicznych**

§ 8. 1. Do przestrzeni publicznych w planie zalicza się tereny oznaczone symbolem KDD.

2. Na terenach przestrzeni publicznych ustala się:

- 1) ogólnodostępność,
- 2) stosowanie rozwiązań umożliwiających swobodne przemieszczanie się osób niepełnosprawnych,
- 3) utrzymanie istniejącej zieleni i nowe nasadzenia w sposób nie kolidujący z elementami technicznego zagospodarowania terenu.

## Rozdział 7.

### Zasady kształtowania zabudowy oraz wskaźniki zagospodarowania terenu

§ 9. 1. Na terenach oznaczonych na rysunku symbolem **PE/WS,UZ** – tereny powierzchniowej eksploatacji złóż kopalin / tereny wód powierzchniowych śródlądowych, tereny trwałych użytków zielonych – ustala się:

- 1) formę zabudowy, obiekty budowlane zakładu górniczego oraz urządzenia i obiekty towarzyszące nietrwale związane z gruntem w zabudowie wolnostojącej lub zwartej, stanowiące zaplecze zakładu odkrywkowej eksploatacji;
- 2) nakaz przestrzegania nieprzekraczalnych linii zabudowy 6,0 m od linii rozgraniczających dla dopuszczonej tymczasowej zabudowy;
- 3) intensywność zabudowy – nie dotyczy;
- 4) powierzchnię tymczasowej zabudowy stanowiącą maksymalnie do 80% powierzchni działki budowlanej;
- 5) teren biologicznie czynny stanowiący co najmniej 10% powierzchni działki budowlanej;
- 6) szerokość elewacji frontowej budynków tymczasowych 3m-80m;
- 7) ilość kondygnacji naziemnych budynków 5;
- 8) maksymalną wysokość budynków do 15m;
- 9) dachy płaskie, jednospadowe lub wielopołaciowe o nachyleniu połaci do 30°;
- 10) co najmniej 1 miejsce parkingowe na 3 zatrudnionych;
- 11) obsługę komunikacyjną z przylegających dróg publicznych lub poprzez dojścia lub dojazdy.

2. Na obszarze szczególnego zagrożenia powodzią – woda Q10% i Q1%, oznaczonym na rysunku obowiązują przepisy odrębne określone w ustawie Prawo wodne.

§ 10. 1. Na terenach oznaczonych na rysunku symbolem **PE/WS,UZ,R** – tereny powierzchniowej eksploatacji złóż kopalin / tereny wód powierzchniowych śródlądowych, tereny trwałych użytków zielonych, tereny rekreacji – ustala się:

- 1) formę zabudowy, obiekty budowlane zakładu górniczego oraz urządzenia i obiekty towarzyszące nietrwale związane z gruntem w zabudowie wolnostojącej lub zwartej, stanowiące zaplecze zakładu odkrywkowej eksploatacji;
- 2) intensywność zabudowy – nie dotyczy;
- 3) powierzchnię zabudowy stanowiącą maksymalnie do 80% powierzchni działki budowlanej;
- 4) teren biologicznie czynny stanowiący co najmniej 10% powierzchni działki budowlanej;
- 5) szerokość elewacji frontowej budynków tymczasowych 3,0 m-80,0 m;
- 6) ilość kondygnacji naziemnych budynków 5;
- 7) maksymalną wysokość budynków do 15m;
- 8) dachy płaskie, jednospadowe lub wielopołaciowe o nachyleniu połaci do 30°;
- 9) co najmniej 1 miejsce parkingowe na 3 zatrudnionych;
- 10) obsługę komunikacyjną z przylegających dróg publicznych lub poprzez dojścia lub dojazdy.

2. Dopuszcza się lokalizację budowli o charakterze rekreacyjnym i sportowym o wysokości do 5,0 m służących wypoczynkowi nad wodą z nakazem zastosowania odpowiednich technologii i materiałów w celu zminimalizowania strat powodziowych.

3. Na obszarze szczególnego zagrożenia powodzią – woda Q10% i Q1%, oznaczonym na rysunku obowiązują przepisy odrębne określone w ustawie Prawo wodne.

§ 11. 1. Na terenach oznaczonych na rysunku symbolem **ZOE** – tereny zakładu odkrywkowej eksploatacji ustala się:

- 1) formę zabudowy, obiekty budowlane zakładu górniczego, instalacje do przerobu kopalin, urządzenia i obiekty towarzyszące realizowane w zabudowie wolnostojącej lub zwartej;

- 2) nakaz przestrzegania nieprzekraczalnych linii zabudowy 6,0 m od linii rozgraniczających dla dopuszczonej tymczasowej zabudowy;
- 3) intensywność zabudowy – nie dotyczy;
- 4) powierzchnię tymczasowej zabudowy stanowiącą maksymalnie do 80% powierzchni działki budowlanej;
- 5) teren biologicznie czynny stanowiący co najmniej 10% powierzchni działki budowlanej;
- 6) szerokość elewacji frontowej budynków tymczasowych 3m-80m;
- 7) ilość kondygnacji naziemnych budynków 5;
- 8) maksymalną wysokość budynków do 15m;
- 9) dachy płaskie, jednospadowe lub wielopłociowe o nachyleniu połaci do 30°;
- 10) co najmniej 1 miejsce parkingowe na 3 zatrudnionych;
- 11) obsługę komunikacyjną z przylegających dróg publicznych lub poprzez dojścia lub dojazdy.

2. Na obszarze szczególnego zagrożenia powodzią – woda Q1%, oznaczonym na rysunku:

- 1) obowiązują przepisy odrębne określone w ustawie Prawo wodne,
- 2) dopuszcza się realizację obiektów budowlanych z nakazem zastosowania odpowiednich technologii i materiałów w celu zminimalizowania strat powodziowych.

**§ 12.** Na terenach oznaczonych na rysunku planu symbolem **GPZ** – tereny budowli i urządzeń głównego punktu zasilania:

1. ustala się:

- 1) intensywność zabudowy nie dotyczy;
  - 2) powierzchnia zabudowy do 100% powierzchni działki budowlanej;
  - 3) powierzchnia biologicznie czynna - nie dotyczy;
  - 4) w zakresie zagospodarowania terenu i kształtowania ładu przestrzennego obowiązuje wysokość zabudowy nie większa niż 15 m;
  - 5) obsługę komunikacyjną z przylegających dróg albo poprzez dojścia lub dojazdy;
2. dopuszcza się lokalizowanie infrastruktury technicznej innej niż elektroenergetyczna;
3. zakazuje się nasadzeń zieleni wysokiej.

**§ 13.** 1. Na terenach oznaczonych na rysunku symbolem **RM** – tereny zabudowy zagrodowej ustala się:

- 1) formę zabudowy, jako budynki mieszkalne w zabudowie wolnostojącej, budynki gospodarcze lub inwentarskie w zabudowie wolnostojącej lub zwartej;
- 2) nieprzekraczalne linie zabudowy – zgodnie z wymiarowaniem oznaczonym na rysunku 6,0m od terenów komunikacji,
- 3) intensywność zabudowy od 0,2 do 0,3;
- 4) powierzchnię zabudowy na działce stanowiącą maksymalnie do 25% powierzchni działki;
- 5) teren biologicznie czynny stanowiący co najmniej 55% powierzchni działki;
- 6) szerokość elewacji frontowej budynków mieszkalnych 6,5m-20,0m, gospodarczych, garaży, inwentarskich 3m-30m;
- 7) maksymalną wysokość budynków mieszkalnych do 11m, gospodarczych, garaży oraz wiat do 6m;
- 8) ilość kondygnacji naziemnych: od 1 do 3 w tym poddasze w budynkach mieszkalnych, 1 w pozostałych;
- 9) dla zabudowy mieszkaniowej dachy: dwu- lub wielospadowe, o kącie nachylenia połaci mieszczącym się w przedziale 25°-45°, dla budynków gospodarczych, garaży oraz wiat dachy: dwu- lub wielospadowe, o kącie nachylenia połaci mieszczącym się w przedziale 5°-45° dopuszcza się dachy płaskie jednospadowe,
- 10) miejsca parkingowe w ilości co najmniej 1 miejsce na działce budowlanej, wliczając garaż;

11) obsługę komunikacyjną z przylegających dróg publicznych lub poprzez dojazdy.

2. W przypadku istniejących budynków wykraczających poza ustaloną planem nieprzekraczalną linię zabudowy dopuszcza się ich nadbudowę w obecnym obrysie budynku, a rozbudowę nie może przekraczać nieprzekraczalnej linii zabudowy.

3. Na obszarze szczególnego zagrożenia powodzią – woda Q1%, oznaczonym na rysunku:

- 1) obowiązują przepisy odrębne określone w ustawie Prawo wodne,
- 2) zakazuje się realizacji obiektów budowlanych.

**§ 14. 1.** Na terenach oznaczonych na rysunku symbolem **WP** – tereny wałów przeciwpowodziowych, ustala się:

- 1) zagospodarowanie – istniejący wał przeciwpowodziowy, z możliwością przebudowy, rozbudowy i podniesienia wysokości;
- 2) teren biologicznie czynny stanowiący co najmniej 90% powierzchni działki,

2. Dopuszcza się:

- a) lokalizację szlaków, ciągów spacerowych i rowerowych;
- b) lokalizację sieci infrastruktury technicznej zgodnie z przepisami odrębnymi;

3. Zakazuje się lokalizacji wszelkich budynków i budowli nie związanych z utrzymaniem wałów.

**§ 15. 1.** Na terenach oznaczonych na rysunku symbolem **UZ** – tereny trwałych użytków zielonych:

1) ustala się:

- a) zagospodarowanie tereny rolne, łąk i pastwisk,
- b) teren biologicznie czynny stanowiący co najmniej 90% powierzchni działki,
- c) obsługa komunikacyjna z przylegających dróg albo poprzez dojścia lub dojazdy,

2) dopuszcza się lokalizację:

- a) infrastruktury technicznej,
- b) farm fotowoltaicznych,
- c) szlaków, ciągów spacerowych i rowerowych,
- d) miejsc postojowych z dojazdem,

3) zakazuje się sytuowania budynków i obiektów budowlanych oraz zmiany zagospodarowania terenu powodujące utrudnienia w swobodnym przepływie wód powodziowych.

2. Na obszarze szczególnego zagrożenia powodzią – woda Q10% i Q1%, oznaczonym na rysunku obowiązują przepisy odrębne określone w ustawie Prawo wodne oraz zapisy § 22 ust. 3 i 4.

**§ 16. 1.** Na terenach oznaczonych na rysunku symbolem **UZ1** – tereny trwałych użytków zielonych – obszar międzywala:

- 1) ustala się zagospodarowanie tereny rolne, łąk i pastwisk,
- 2) dopuszcza się lokalizację infrastruktury technicznej,
- 3) zakazuje się sytuowania budynków i obiektów budowlanych oraz zmiany zagospodarowania terenu powodujące utrudnienia w swobodnym przepływie wód powodziowych .

2. Na obszarze szczególnego zagrożenia powodzią oznaczonym na rysunku obowiązują przepisy odrębne określone w ustawie Prawo wodne.

**§ 17. 1.** Na terenach oznaczonych na rysunku symbolem **UZ,R** – tereny trwałych użytków zielonych / tereny rekreacji:

1) ustala się:

- a) zagospodarowanie tereny rolne, łąk i pastwisk,

- b) teren biologicznie czynny stanowiący co najmniej 90% powierzchni działki,
  - c) obsługa komunikacyjna z przylegających dróg albo poprzez dojścia lub dojazdy;
- 2) dopuszcza się zagospodarowanie zielenią urządzoną i urządzeniami rekreacyjnymi służącymi wypoczynkowi oraz lokalizację:
- a) budowli o charakterze rekreacyjnym i sportowym o wysokości do 5,0m z nakazem zastosowania odpowiednich technologii i materiałów w celu zminimalizowania strat powodziowych,
  - b) infrastruktury technicznej,
  - c) szlaków, ciągów spacerowych i rowerowych,
  - d) miejsc postojowych z dojazdem;
- 3) zakazuje się sytuowania budynków i obiektów budowlanych.

2. Na obszarze szczególnego zagrożenia powodzią – woda Q10% i Q1%, oznaczonym na rysunku obowiązują przepisy odrębne określone w ustawie Prawo wodne.

**§ 18.** 1. Na terenach oznaczonych na rysunku symbolem **ZL** – tereny leśne ;

- 1) ustala się:
- a) uprawy leśne,
  - b) powierzchnię zabudowy stanowiącą maksymalnie do 10% powierzchni działki
  - c) teren biologicznie czynny stanowiący co najmniej 90% powierzchni działki budowlanej;
- 2) dopuszcza się lokalizację:
- a) budowli związanych z prowadzoną gospodarką leśną o wysokości nie większej niż 8,0 m, poza obszarem szczególnego zagrożenia powodzią – woda Q10% i Q1%,
  - b) tymczasowych obiektów budowlanych o wysokości do 4,0 m poza obszarem szczególnego zagrożenia powodzią – woda Q10% i Q1%,
  - c) sieci infrastruktury technicznej oraz szlaków, ciągów spacerowych i rowerowych, których realizacja nie powoduje konieczności wyłączenia gruntów leśnych z produkcji leśnej,
  - d) zieleni urządzonej i miejsc do parkowania na gruntach nieleśnych poza obszarem szczególnego zagrożenia powodzią – woda Q10% i Q1%;
- 3) zakazuje się lokalizacji budynków.

2. Na obszarze szczególnego zagrożenia powodzią – woda Q10% i Q1%, oznaczonym na rysunku obowiązują przepisy odrębne określone w ustawie Prawo wodne.

**§ 19.** 1. Na terenach oznaczonych na rysunku symbolem **ZL1** – tereny leśne – obszar międzywala:

- 1) ustala się uprawy leśne,
- 2) dopuszcza się lokalizację sieci infrastruktury technicznej, których realizacja nie powoduje konieczności wyłączenia gruntów leśnych z produkcji leśnej,
- 3) zakazuje się lokalizacji obiektów budowlanych.

2. Na obszarze szczególnego zagrożenia powodzią oznaczonym na rysunku obowiązują przepisy odrębne określone w ustawie Prawo wodne.

**§ 20.** Na terenach oznaczonych na rysunku symbolem **WS** – tereny wód powierzchniowych - istniejąca rzeka:

- 1) ustala się zagospodarowanie – związane z prowadzoną gospodarką wodną,
- 2) dopuszcza się, zgodnie z przepisami odrębnymi, lokalizację budowli związanych z prowadzoną gospodarką wodną
- 3) zakazuje się lokalizacji budynków.

**§ 21.** Na terenach oznaczonych na rysunku symbolem **WS,R** – tereny wód powierzchniowych / tereny rekreacji - istniejące i powstałe w wyniku rekultywacji zbiorniki wodne:

- 1) ustala się zagospodarowanie – związane z gospodarką wodną,
- 2) dopuszcza się, zgodnie z przepisami odrębnymi, lokalizację:
  - a) budowli związanych z prowadzoną gospodarką wodną
  - b) infrastruktury technicznej,
  - c) budowę urządzeń wodnych służących wypoczynkowi nad wodą i na wodzie,
  - d) lokalizację ciągów i szlaków spacerowych i rowerowych,
- 3) zakazuje się lokalizacji budynków.

**§ 22.** Na terenach komunikacji drogowej oznaczonych na rysunku symbolem **KDD** – tereny dróg publicznych klasy dojazdowej:

- 1) ustala się istniejącą szerokość dróg w liniach rozgraniczających zgodnie z rysunkiem planu:
  - a) załącznik nr 1 od 7,1 m do 28,0 m
  - b) załącznik nr 2 od 2,3 m do 10,1 m;
- 2) dopuszcza się:
  - a) lokalizację jezdni oraz chodników lub dróg pieszo-rowerowych,
  - b) budowę elementów technicznego wyposażenia drogi,
  - c) lokalizowanie infrastruktury technicznej i zieleni zgodnie z przepisami odrębnymi.

#### **Rozdział 8.**

**Granice i sposoby zagospodarowania terenów lub obiektów podlegających ochronie, ustalonych na podstawie odrębnych przepisów, w tym terenów górniczych, a także obszarów szczególnego zagrożenia powodzią, krajobrazów priorytetowych określonych w audycie krajobrazowym oraz obszarów osuwania się mas ziemnych**

**§ 23.** 1. Plan nie wprowadza ustaleń dotyczących krajobrazów priorytetowych oraz obszarów osuwania się mas ziemnych - z uwagi na brak takich terenów w obszarze objętym planem.

2. Na obszarze szczególnego zagrożenia powodzią oznaczonym na rysunku planu obowiązują przepisy odrębne określone w ustawie Prawo wodne.

3. Na obszarze szczególnego zagrożenia powodzią – oznaczonym na rysunku planu dopuszcza się lokalizację urządzeń wytwarzających energię z odnawialnych źródeł energii o mocy przekraczającej 100 kW – farmy fotowoltaicznej, montowanej na rzędnej przewyższającej o co najmniej 0,20m rzędna zwierciadła wody Q1%.

4. Na obszarze szczególnego zagrożenia powodzią dopuszcza się realizację infrastruktury technicznej związanej z funkcjonowaniem farmy fotowoltaicznej z zastosowaniem rozwiązań technicznych umożliwiających ich ewakuację albo jej zabezpieczenie przed skutkami powodzi.

5. Na obszarze szczególnego zagrożenia powodzią dopuszcza się zmiany ukształtowania terenu w celu umożliwienia realizacji planowanej inwestycji – farmy fotowoltaicznej oraz jej zabezpieczenia przed powodzią.

6. W strefie ochronnej wału przeciwpowodziowego o szerokości 50,0 m od strony odpowietrznej i odwodnej obowiązują przepisy odrębne określone w ustawie Prawo wodne.

**§ 24.** Tereny udokumentowanych złóż kruszywa naturalnego „Chojnowo”, „Tarnawa Krośnieńska” i „Tarnawa Krośnieńska I” oznaczonych na rysunku na terenie PE/WS,UZ i PE/WS,UZ,R podlegają ochronie zgodnie z przepisami odrębnymi.

**§ 25.** W granicach planu występują następujące formy ochrony przyrody, oznaczone na rysunku, dla których obowiązują przepisy odrębne:

- 1) Obszar Chronionego Krajobrazu „Dolina Bobru”;
- 2) Obszar Natura 2000 - specjalny obszar ochrony siedlisk Dolina Dolnego Bobru PLH080068.



## **Rozdział 9.**

### **Szczegółowe zasady i warunki scalania i podziału nieruchomości objętych planem miejscowym**

§ 26. Dla scalania i podziału nieruchomości przeprowadzonych na podstawie przepisów odrębnych ustala się szczegółowe zasady i warunki:

- 1) minimalna powierzchnia nowo wydzielonych działek 200,0 m<sup>2</sup>;
- 2) minimalna szerokości frontu nowo wydzielonych działek 10,0 m;
- 3) kąt położenia granic działek w stosunku do przyległego pasa drogowego 90°, z tolerancją do 25°;
- 4) podane w pkt 1 i 2 parametry nowo wydzielanych działek nie dotyczą działek gruntu wydzielanych na cele lokalizowania uzbrojenia terenu i komunikacji;
- 5) dla wszystkich powstałych w wyniku podziału samodzielnych działek budowlanych należy zapewnić dostęp do infrastruktury technicznej i do dróg;
- 6) na terenach objętym niniejszym planem nie wyznacza się obszarów wymagających przeprowadzenia scaleń i podziałów nieruchomości.

## **Rozdział 10.**

### **Szczegółne warunki zagospodarowania terenów oraz ograniczenia w ich użytkowaniu, w tym zakaz zabudowy**

§ 27. 1. Dla projektowanych sieci kablowych lub napowietrznych o charakterze dystrybucyjnym, niewyznaczonych graficznie na rysunku planu ustala się pasy technologiczne w poziomie o szerokościach:

- 1) dla linii napowietrznych nn-0,4 kV – 7m (po 3,5m od osi linii),
- 2) dla linii napowietrznych SN-15 kV - 14,0m (po 7,0m od osi linii),
- 3) dla linii napowietrznych WN-110 kV - 22,0m (po 11,0m od osi linii),
- 4) dla linii kablowych SN-15 kV i nn 0,4 kV - 0,5 m (po 0,25m od osi linii),
- 5) dla linii kablowych WN-110 kV – 1,0m (po 0,5m od osi linii),

2. W granicach pasów technologicznych określonych dla projektowanych sieci kablowych lub napowietrznych o charakterze dystrybucyjnym, niewyznaczonych graficznie na rysunku planu:

- 1) zakazuje się:
  - a) lokalizacji obiektów budowlanych,
  - b) elementów reklamowych wymagających fundamentowania,
  - c) trwałych nasadzeń zieleni wysokiej;
- 2) dopuszcza się realizację:
  - a) infrastruktury technicznej elektroenergetycznej w tym stacji elektroenergetycznych wraz z liniami elektroenergetycznymi zgodnie z przepisami odrębnymi,
  - b) komunikacji i infrastruktury technicznej,
  - c) miejsc parkingowych,
  - d) zieleni niskiej.

3. Dla istniejących sieci elektroenergetycznych ustala się pas technologiczny w poziomie o szerokości:

- 1) dla linii napowietrznych WN-110 kV - 22,0 m (po 11,0m od osi linii),
- 2) dla linii napowietrznych SN-15 kV - 14,0 m (po 7,0m od osi linii).

4. W pasach technologicznych określonych dla istniejących sieci elektroenergetycznych:

- 1) dopuszcza się:
  - a) budowę nowej przebudowę, remont i utrzymanie istniejącej infrastruktury technicznej elektroenergetycznej zgodnie z przepisami odrębnymi,

- b) prowadzenie eksploatacji złożeń i robót budowlanych zgodnie z przepisami odrębnymi;
- 2) zabrania się:
- a) sytuowania stanowisk pracy, składowisk wyrobów i materiałów lub urządzeń budowlanych,
  - b) sadzenia roślinności wysokiej i o rozbudowanym systemie korzeniowym.
- 3) na trasie linii obowiązuje wycinka podstawowa drzew zgodnie z przepisami odrębnymi,
5. Zmiana sposobu zagospodarowania projektowana w zblizeniu lub na skrzyżowaniu z infrastrukturą techniczną elektroenergetyczną podlega obowiązkowi przestrzegania przepisów odrębnych.
6. Projektowany sposób zagospodarowania terenu w obszarze objętym planem nie może utrudniać swobodnego dostępu i dojazdu do infrastruktury technicznej elektroenergetycznej, w tym stacji elektroenergetycznych, linii elektroenergetycznych oraz konstrukcji wsporczych (słupów) w celu przeprowadzania prac eksploatacyjnych lub usuwania awarii.
7. W przypadku kolizji planowanych obiektów, o których mowa w §9 ust.1 pkt 1 i §10 ust.1 pkt 1, z sieciami, obowiązuje przebudowa tych sieci.
8. Dla terenów oznaczonych na rysunku symbolem PE/WS,UZ i PE/WS,UZ,R nakazuje się usuwanie i przemieszczanie masy ziemne (nadkład) wykorzystaną do niezbędnych obwałowań wokół docelowych granic wyrobiska eksploatacyjnego i bieżącej rekultywacji skarp odkrywkowej oraz robót rekultywacyjnych i zagospodarowania terenu po działalności górniczej, zgodnie z planem rekultywacji.
9. Zakazuje się budowy obiektów budowlanych nie związanych z eksploatacją złóż na terenach udokumentowanych złóż kruszywa naturalnego „Chojnowo”, „Tarnawa Krośnieńska” i „Tarnawa Krośnieńska I” oznaczonych na rysunku na terenie PE/WS,UZ i PE/WS,UZ,R do czasu likwidacji zakładów górniczych i po przeprowadzeniu rekultywacji gruntów zgodnie z przepisami odrębnymi z zastrzeżeniem ustaleń zawartych w § 31.
10. Na rysunku planu wyznacza się strefę ochronną, związaną z ograniczeniami w zabudowie, zagospodarowaniu i użytkowaniu terenu związaną z lokalizacją urządzeń wytwarzających energię z odnawialnych źródeł energii o mocy przekraczającej 100 kW – farmy fotowoltaicznej, której granice pokrywają się z terenami oznaczonymi na rysunku planu jako tereny lokalizacji farmy fotowoltaicznej – załącznik nr 1.
11. Na rysunku planu (załącznik nr 1) oznaczono – zlikwidowany odwiert Chojnowo – 1. Zgodnie z projektem likwidacji odwiertu, na podstawie § 98 ust. 1 rozporządzenia Ministra Gospodarki z dnia 25.04.2014 r. w sprawie szczegółowych wymagań dotyczących prowadzenia ruchu zakładów górniczych wydobywających kopaliny otworami wiertniczymi (Dz. U. z 2014 r. poz. 812), odwiert posiada strefę ochronną o promieniu 5 m. W strefie tej oraz na zlikwidowanym odwiercie zabrania się wznoszenia jakichkolwiek obiektów budowlanych.

## **Rozdział 11.**

### **Zasady modernizacji, rozbudowy i budowy systemów komunikacji i infrastruktury technicznej**

**§ 28. 1.** W zakresie obsługi komunikacyjnej obszaru objętego planem nakazuje się utrzymanie powiązań komunikacyjnych z istniejącym układem dróg publicznych, transport urobku będzie odbywał się drogą powiatową nr 1140F w kierunku Bobrowic oraz dalej drogami publicznymi znajdującymi się poza granicami obszaru objętego planem.

2. W zakresie systemu parkowania nakazuje się:

- 1) miejsca przeznaczone na parkowanie pojazdów zaopatrzonych w kartę parkingową dla osób niepełnosprawnych:
  - a) w ramach budowanych parkingów na terenach innych niż drogi publiczne w liczbie minimum 1 miejsce na każde rozpoczęte 20 miejsc, przy czym obowiązek realizacji pierwszego miejsca powstaje powyżej 10 stanowisk postojowych,
  - b) na terenach dróg publicznych zgodnie z przepisami odrębnymi;
- 2) zachowanie określonego w ustaleniach szczegółowych wskaźnika ilości miejsc postojowych dla terenów, dla których został określony.

**§ 29. 1.** Ustala się następujące ogólne zasady uzbrojenia terenów:

- 1) infrastrukturę techniczną należy prowadzić w obrębie linii rozgraniczających ciągów komunikacyjnych przylegających do terenów objętych planem zgodnie z przepisami odrębnymi;

- 2) dopuszcza się lokalizację infrastruktury technicznej na pozostałych terenach nie wymienionych w pkt 1, w przypadku braku możliwości ich innego prowadzenia, pod warunkiem zachowania przepisów odrębnych.
2. Zaopatrzenie w wodę::
- 1) dla odbiorców i ustala się dostawy wody z ujęć własnych zgodnie z przepisami odrębnymi lub z sieci wodociągowej;
- 2) do celów przeciwpożarowych i do celów technologicznych z wyrobiska;
3. Odprowadzenie ścieków bytowych do zbiorników bezodpływowych.
4. Odprowadzenie wód opadowych i roztopowych: na teren własny inwestora – zgodnie z przepisami odrębnymi
5. Zaopatrzenie w energię elektryczną z istniejących i projektowanych stacji elektroenergetycznych, sieci elektroenergetycznych, napowietrznych i kablowych, które znajdują się na obszarach objętych planem i obszarach przyległych oraz z urządzeń projektowanego głównego punktu zasilania.
6. Zaopatrzenie w gaz – indywidualnie ze zbiorników gazowych albo sieci gazowej.
7. Zaopatrzenie w energię cieplną z sieci elektroenergetycznych.
8. Usuwanie odpadów, ustala się postępowanie zgodnie z przepisami odrębnymi.
9. Dopuszcza się budowę innych sieci i urządzeń infrastruktury technicznej w szczególności sieci szerokopasmowych, pod warunkiem zachowania ustaleń zawartych w ust.1.

## **Rozdział 12.**

### **Sposób i termin tymczasowego zagospodarowania, urządzania i użytkowania terenów**

§ 30. Dla terenów oznaczonych na rysunku symbolem PE/WS,UZ dopuszcza się tymczasową zabudowę związaną z przeznaczeniem podstawowym, wyłącznie do czasu zakończenia eksploatacji.

§ 31. Na części terenu udokumentowanego złoża kruszywa naturalnego „Chojnowo”, oznakowanego na rysunku planu jako tereny lokalizacji farmy fotowoltaicznej dopuszcza się, jako tymczasowe zagospodarowanie terenu, budowę farmy fotowoltaicznej, która będzie użytkowana w terminie do 30 lat od daty rozpoczęcia jej eksploatacji.

## **Rozdział 13.**

### **Obszary wymagające przekształceń lub rekultywacji, tereny rekreacyjno - wypoczynkowe**

§ 32. 1. Dla terenów oznaczonych na rysunku symbolem PE/WS,UZ nakazuje się po zakończeniu eksploatacji złoża kruszywa ukształtowanie terenu poeksploatacyjnego w sposób zapewniający odtworzenie walorów krajobrazowych okolicy. Na obszarze szczególnego zagrożenia powodzią – woda Q10%, oznaczonym na rysunku w załączniku nr 1 obowiązują przepisy odrębne określone w ustawie Prawo wodne.

2. Nakazuje się wyznaczenie kierunku rolnego i wodnego – w planie rekultywacji, wymaganym przepisami odrębnymi, z dostosowaniem wyrobiska na potrzeby zasiedlenia przez faunę i florę wodną.

3. Dla terenów oznaczonych na rysunku symbolem PE/WS,UZ,R, UZ,R, WS,R zakresie terenów rekreacyjnych:

- 1) nakazuje się okresową renowację i modernizację zbiorników wód otwartych i cieków wodnych;
- 2) dopuszcza się po rekultywacji terenu, udostępnienie rekreacyjne brzegów zbiorników wód otwartych, w tym lokalizowanie urządzeń sportów wodnych i urządzeń rekreacji przywodnej, hodowlę ryb słodkowodnych i lokalizowanie urządzeń z nią związanych.

## **Rozdział 14.**

### **Stawki procentowe**

§ 33. Na podstawie art. 36 ust.4 ustawy z dnia 27 marca 2003 roku o planowaniu i zagospodarowaniu przestrzennym dla terenów przeznaczonych do zagospodarowania ustala się stawkę procentową służącą naliczeniu opłaty z tytułu wzrostu wartości nieruchomości w wysokości 1%.

**Rozdział 15.**  
**Przepisy końcowe**

§ 34. Uchwała wchodzi w życie po upływie 14 dni od daty ogłoszenia jej w Dzienniku Urzędowym Województwa Lubuskiego.

# MIEJSCOWY PLAN ZAGOSPODAROWANIA PRZESTRZENNEGO GMINY BOBROWICE DLA TERENÓW W OBRĘBACH GEODEZYJNYCH: BOBROWICE I CHOJNOWO

skala 1:2000



RYSUNEK PLANU - ZAŁĄCZNIK NR 1 DO UCHWAŁY NR ...../...../20 RADY GMINY BOBROWICE Z DNIA ..... 2020 ROKU

## LEGENDA:

- OZNACZENIA OGÓLNE:**
- GRANICA OGRANICZENIA PLANU
  - LINE ROZGRANICZAJĄCE TERENY O RÓŻNYM PRZEZNACZENIU LUB RÓŻNYCH ZASADACH ZAGOSPODAROWANIA
  - NIEPRZERWISTE LINIE ZABUDOWY
  - GRANICE ZŁOŻA LUDKOWO-TERENOWEGO "CHOJNOWO" I "CHOJNOWO WŁÓCHY" POLSKA
  - GRANICE TERENÓW DÓBRNICZEGO
  - STANOWISKA ARCHEOLOGICZNE
- PRZEZNACZENIE TERENÓW**
- TERENY POWIERSZCHNI I TERENY WODNE
  - TERENY WÓD POWIERZCHNIOWYCH, TERENY TRWAŁYCH UZYTEKÓW ZIELONYCH
  - TERENY ZAKŁADU ODRYWKOWEJ EKSPLOATACJI
  - TERENY BUDOWLI URZĄDZEŃ GŁÓWNEGO PUNKTU ZASŁANA
  - TERENY ZABUDOWY ZAGRODOWEJ
  - TERENY WALOŃ PRZECIWPONODZIOWNYCH
  - TERENY TRWAŁYCH UZYTEKÓW ZIELONYCH
  - TERENY TRWAŁYCH UZYTEKÓW ZIELONYCH - OBSZAR MEZOCYFALA
  - TERENY LEŚNE
  - TERENY LEŚNE - OBSZAR MIŁOBYTWA
  - TERENY WÓD POWIERZCHNIOWYCH
  - TERENY DRÓG PUBLICZNYCH KLASY DOJAZDOWEJ
  - TERENY DRÓG PUBLICZNYCH KLASY DOJAZDOWEJ
- TYMCZASOWE ZAGOSPODAROWANIE**
- TERENY LOKALIZACJI FARM FOTOWOLTAYCZNYCH
- OBSZARY ZAGORZENIA POWODZIOWEGO:**
- OBSZARY SZCZEGÓLNEGO ZAGROZEA PONOCDZIA WODĄ 0,10% (10 LAT)
  - OBSZARY SZCZEGÓLNEGO ZAGROZEA PONOCDZIA WODĄ 0,1% (100 LAT)
- OZNACZENIA FORM OCHRONY PRZYRODY:**
- OBSZAR CHRONIONEGO KRAJOBRAZU "DOLINA BOBRU"
  - OBSZAR NATURA 2000 - SPECJALNY OBSZAR OCHRONY ŚREDNISK DOLINA DOLNEGO BOBRU PLH050088
- WYRYS ZE STUDIUM**

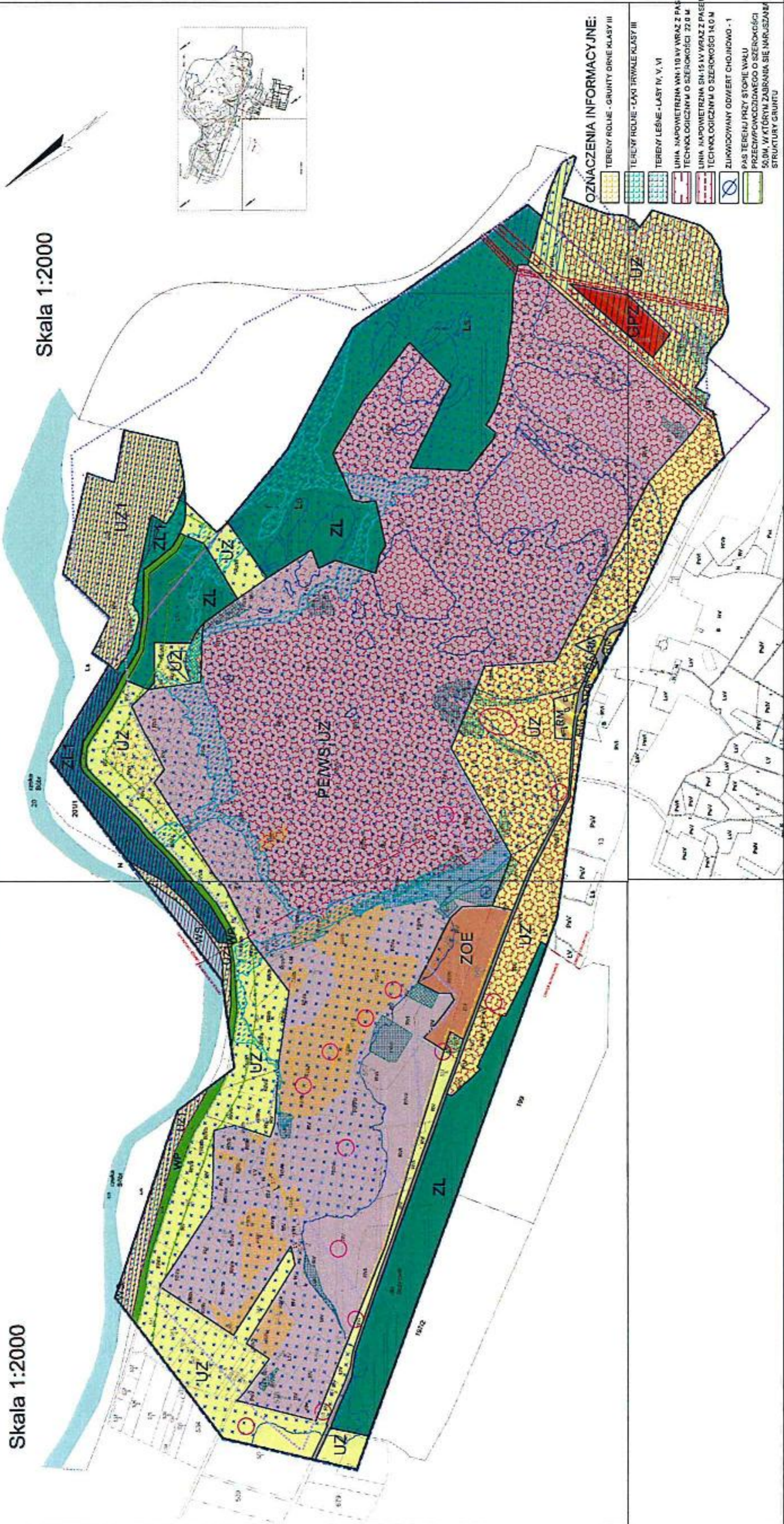

ZMIANA STUDIUM ZATWIERDZONA UCHWAŁĄ NR V/44/19 RADY GMINY BOBROWICE Z DNIA 26.03.2019 R.

# MIEJSCOWY PLAN ZAGOSPODAROWANIA PRZESTRZENNEGO GMINY BOBROWICE DLA CZĘŚCI TERENÓW W OBRĘBIE GEODEZYJNYM TARNAWA KROŚNIEŃSKA skala 1:2000

RYSUNEK PLANU - ZAŁĄCZNIK NR 2  
DO UCHWAŁY NR ...../...../20  
RADY GMINY BOBROWICE  
Z DNIA ..... 2020 ROKU

PODZIAŁKA LINIOWA 

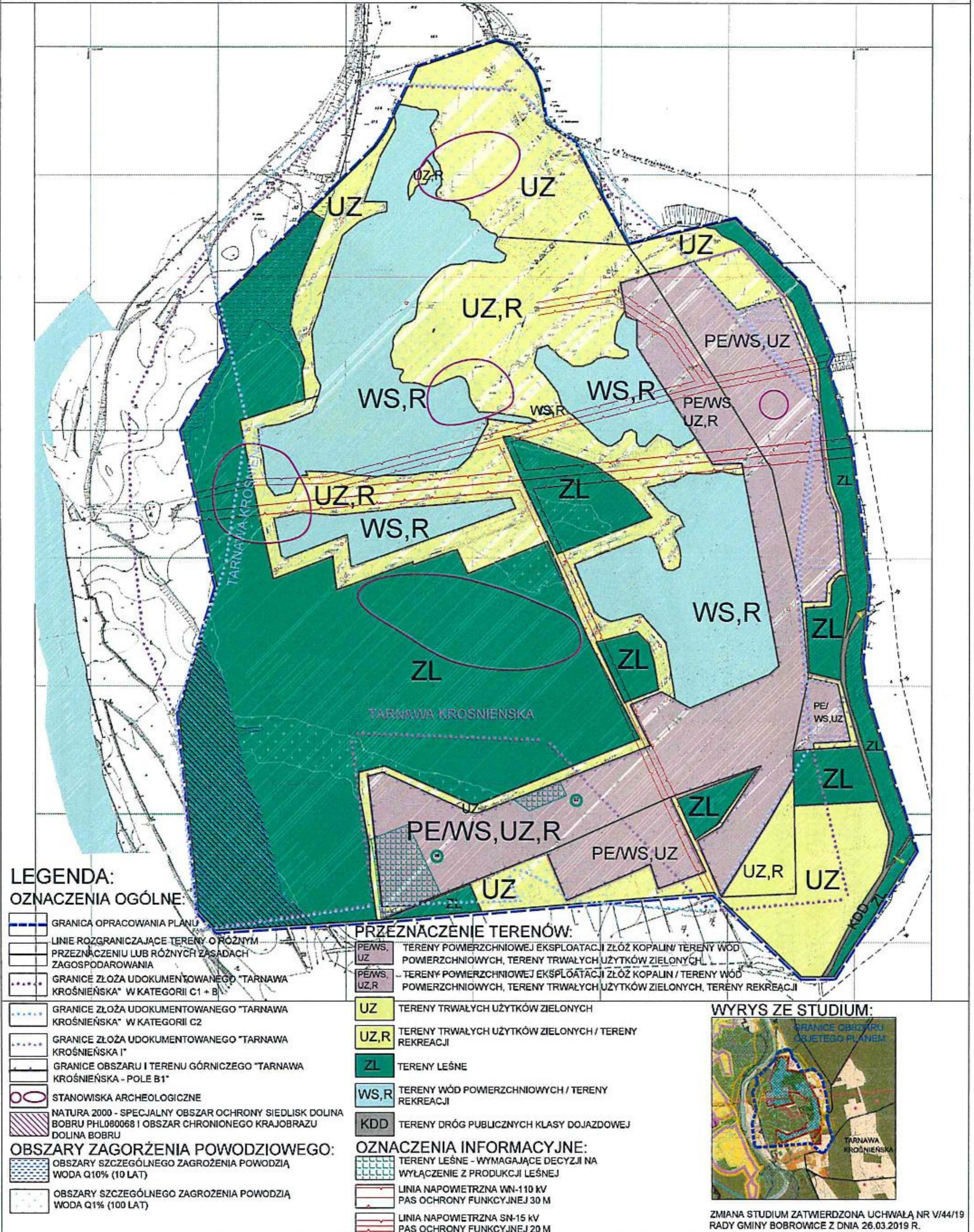

## LEGENDA: OZNACZENIA OGÓLNE:

- GRANICA OPRACOWANIA PLANU
- LINIE ROZGRANICZAJĄCE TERENY O RÓŻNYM PRZEZNACZENIU LUB RÓŻNYCH ZASADACH ZAGOSPODAROWANIA
- GRANICE ZŁOŻA UDOKUMENTOWANEGO "TARNAWA KROŚNIEŃSKA" W KATEGORII C1 + B1
- GRANICE ZŁOŻA UDOKUMENTOWANEGO "TARNAWA KROŚNIEŃSKA" W KATEGORII C2
- GRANICE ZŁOŻA UDOKUMENTOWANEGO "TARNAWA KROŚNIEŃSKA I"
- GRANICE OBSZARU I TERENU GÓRNICZEGO "TARNAWA KROŚNIEŃSKA - POLE B1"
- STANOWISKA ARCHEOLOGICZNE
- NATURA 2000 - SPECJALNY OBSZAR OCHRONY SIEDLISK DOLINA BOBRU PHL080068 I OBSZAR CHRONIONEGO KRAJOBRAZU DOLINA BOBRU
- OBSZARY SZCZEGÓLNEGO ZAGROZENIA POWODZIĄ WODA Q10% (10 LAT)
- OBSZARY SZCZEGÓLNEGO ZAGROZENIA POWODZIĄ WODA Q1% (100 LAT)

## PRZEZNACZENIE TERENÓW:

- PEWS, UZ, R - TERENY POWIERZCHNIOWEJ EKSPLOATACJI ZŁOŻ KOPALIN / TERENY WÓD POWIERZCHNIOWYCH, TERENY TRWAŁYCH UŻYTKÓW ZIELONYCH
- PEWS, UZ, R - TERENY POWIERZCHNIOWEJ EKSPLOATACJI ZŁOŻ KOPALIN / TERENY WÓD POWIERZCHNIOWYCH, TERENY TRWAŁYCH UŻYTKÓW ZIELONYCH, TERENY REKREACJI
- UZ - TERENY TRWAŁYCH UŻYTKÓW ZIELONYCH
- UZ, R - TERENY TRWAŁYCH UŻYTKÓW ZIELONYCH / TERENY REKREACJI
- ZL - TERENY LEŚNE
- WS, R - TERENY WÓD POWIERZCHNIOWYCH / TERENY REKREACJI
- KDD - TERENY DRÓG PUBLICZNYCH KLASY DOJAZDOWEJ

## OZNACZENIA INFORMACYJNE:

- TERENY LEŚNE - WYMAGAJĄCE DECYZJI NA WYŁĄCZENIE Z PRODUKCJI LEŚNEJ
- LINIA NAPIĘTRZNA WN-110 KV PAS OCHRONY FUNKCYJNEJ 30 M
- LINIA NAPIĘTRZNA SN-15 KV PAS OCHRONY FUNKCYJNEJ 20 M

## WYRYS ZE STUDIUM:

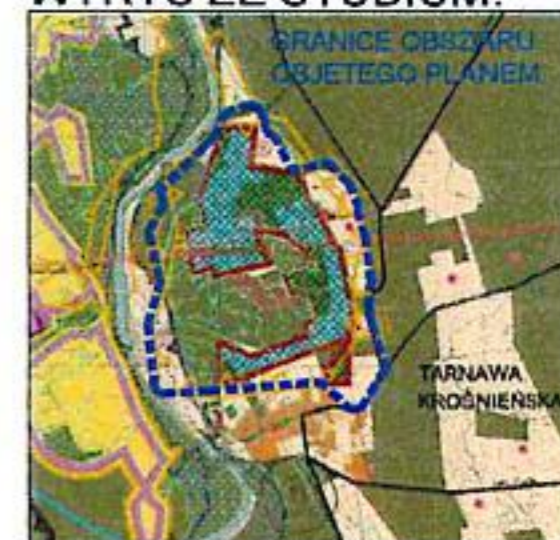

ZMIANA STUDIUM ZATWIERDZONA UCHWAŁĄ NR V/44/19  
RADY GMINY BOBROWICE Z DNIA 26.03.2019 R.

Załącznik Nr 3 do uchwały Nr .....  
Rady Gminy Bobrowice  
z dnia.....2020 r.

**Rozstrzygnięcie o sposobie rozpatrzenia uwag wniesionych do projektu miejscowego planu  
zagospodarowania przestrzennego**

Na podstawie art. 20 ust. 1 ustawy z 27 marca 2003 r. *o planowaniu i zagospodarowaniu przestrzennym* (t.j. Dz. U. z 2020 r., poz. 293 ze zm.) Rada Gminy Bobrowice rozstrzyga, co następuje:

W związku z brakiem uwag, do projektu miejscowego planu zagospodarowania przestrzennego dla terenów w obrębach: Chojnowo i Bobrowice oraz Tarnawa Krośnieńska, wyłożonego do publicznego wglądu w dniach od 31 grudnia 2019 r. do 22 stycznia 2020 r., wraz z prognozą oddziaływania na środowisko w procedurze strategicznej oceny oddziaływania na środowisko, których termin złożenia upłynął dnia 06 lutego 2020 r., nie rozstrzyga się o sposobie ich rozpatrzenia.

Załącznik Nr 4 do uchwały Nr .....

Rady Gminy Bobrowice

z dnia.....2020 r.

**Rozstrzygnięcie w sprawie zasad realizacji zadań z zakresu infrastruktury technicznej, które należą do zadań własnych gminy oraz zasad ich finansowania**

Na podstawie art. 20 ust. 1 ustawy z 27 marca 2003 r. *o planowaniu i zagospodarowaniu przestrzennym* (t.j. Dz. U. z 2020 r., poz. 293 ze zm.) art. 7 ust. 1 pkt 2 i 3 ustawy z dnia 8 marca 1990 r. *o samorządzie gminnym* (t.j. Dz. U. z 2020 r. poz. 713) oraz ustawy z dnia 27 sierpnia 2009 r. *o finansach publicznych* (t.j. Dz. U. z 2019 r. poz. 869 ze zm.), Rada Gminy Bobrowice rozstrzyga, co następuje:

Z ustaleń zawartych w projekcie miejscowego planu zagospodarowania przestrzennego dla terenów w obrębach: Chojnowo i Bobrowice oraz Tarnawa Krośnieńska oraz z przeprowadzonej analizy finansowej wynika, iż jego przyjęcie nie obciąży budżetu gminy Bobrowice z uwagi na brak zapisanych w planie, inwestycji z zakresu infrastruktury technicznej, które należą do zadań własnych gminy.

Wszelkie inwestycje i nakłady wynikające z realizacji zapisów przedmiotowej uchwały będą wynikiem działań przyszłych inwestorów i będą w całości finansowane z ich środków.



## Uzasadnienie

do uchwały Rady Gminy Bobrowice w sprawie uchwalenia miejscowego planu zagospodarowania przestrzennego Gminy Bobrowice dla terenów w obrębach: Chojnowo i Bobrowice oraz Tarnawa Krośnieńska.

Podstawę do opracowania wymienionego wyżej planu stanowiła uchwała nr XVIII/217/17 Rady Gminy Bobrowice z dnia 27 września 2017 r.

Zgodnie z art. 15 ust. 1 ustawy z dnia 27 marca 2003 r. o planowaniu i zagospodarowaniu przestrzennym przeanalizowano wymogi wynikające z art. 1 ust. 2-4 ustawy, które projekt planu uwzględnia.

### Sposób realizacji wymogów wynikających z art. 1 ust. 2 pkt:

#### *1) wymagania ładu przestrzennego, w tym urbanistyki i architektury;*

Wymagania dotyczące ładu przestrzennego, w tym urbanistyki i architektury, zawarto w rozdziale 3 i w rozdziale 7 projektu uchwały ustalając zasady kształtowania zabudowy oraz wskaźniki zagospodarowania terenu;

#### *2) walory architektoniczne i krajobrazowe;*

Wymagania dotyczące walorów architektonicznych i krajobrazowych ustalono rozdziale 3 i 4 projektu uchwały;

#### *3) wymagania ochrony środowiska, w tym gospodarowania wodami i ochrony gruntów rolnych i leśnych;*

a) Wymagania dotyczące ochrony środowiska ustalono w rozdziale 4 projektu uchwały;

b) Wymagania dotyczące gospodarowania wodami;

    Nie dotyczy;

c) Wymagania dotyczące ochrony gruntów rolnych

wystąpiono do Ministra Rolnictwa o wyrażenie zgodny na

wyłączenie gruntów rolnych klasy III o pow. 15,9558 ha

z produkcji rolnej – Decyzja SZ.tr.602.82.2020 z 14-08-2020.

d) Wymagania dotyczące ochrony gruntów leśnych – wystąpiono do

    Marszałka Województwa Lubuskiego o wyrażenie zgodny na

    wyłączenia gruntów leśnych z produkcji leśnej 7,9553 ha

    Decyzja DW.VII.7151.1.11.2019 z 20-12-2019 r.;

#### *4) wymagania ochrony dziedzictwa kulturowego i zabytków oraz dóbr kultury współczesnej;*

a) Wymagania ochrony dziedzictwa kulturowego i zabytków ustalono w rozdziale 5 projektu uchwały;

b) Nie ustalono wymagań ochrony dóbr kultury współczesnej z uwagi na brak elementów podlegających ochronie;

#### *5) wymagania ochrony zdrowia oraz bezpieczeństwa ludzi i mienia, a także potrzeby osób niepełnosprawnych;*

a) Wymagania ochrony zdrowia oraz bezpieczeństwa ludzi i mienia

    Nie dotyczy;

b) Potrzeby osób niepełnosprawnych;

    Nie dotyczy.

#### *6) walory ekonomiczne przestrzeni;*

    Nie dotyczy;

7) *prawo własności;*

    Nie dotyczy;

8) *potrzeby obronności i bezpieczeństwa państwa;*

    Nie dotyczy.

9) *potrzeby interesu publicznego;*

    Nie dotyczy.;

10) *potrzeby w zakresie rozwoju infrastruktury technicznej, w szczególności sieci szerokopasmowych;*

    Wymagania dotyczące potrzeb w zakresie rozwoju infrastruktury technicznej zawarto w rozdziale 11 ustalając jej prowadzenie zgodnie z przepisami odrębnymi;

11) *zapewnienie udziału społeczeństwa w pracach nad studium uwarunkowań i kierunków zagospodarowania przestrzennego gminy, miejscowym planem zagospodarowania przestrzennego oraz planem zagospodarowania przestrzennego województwa, w tym przy użyciu środków komunikacji elektronicznej;*

    Wymagania dotyczące zapewnienia udziału społeczeństwa w pracach nad miejscowym planem zagospodarowania przestrzennego w tym przy użyciu środków komunikacji elektronicznej zostały zachowane poprzez odpowiednie treści komunikatów i ogłoszeń zarówno o przystąpieniu do sporządzenia miejscowego planu jak również o wyłożeniu projektu planu do publicznego wglądu;

12) *zachowanie jawności i przejrzystości procedur planistycznych;*

    Wymagania dotyczące zachowania jawności i przejrzystości procedur planistycznych zapewniono poprzez zamieszczenie komunikatów i ogłoszeń zarówno o przystąpieniu do sporządzenia miejscowego planu jak również o wyłożeniu projektu planu do publicznego wglądu w prasie miejscowej oraz przez obwieszczenie na tablicy ogłoszeń UM, na stronie BIP-u, a także w sposób zwyczajowo przyjęty w danej miejscowości;

13) *potrzebę zapewnienia odpowiedniej ilości i jakości wody, do celów zaopatrzenia ludności;*

    Nie dotyczy.

Sposób realizacji wymogów wynikających z art. 1 ust. 3:

*Ustalając przeznaczenie terenu lub określając potencjalny sposób zagospodarowania i korzystania z terenu, organ waży interes publiczny i interesy prywatne, w tym zgłaszane w postaci wniosków i uwag, zmierzające do ochrony istniejącego stanu zagospodarowania terenu, jak i zmian w zakresie jego zagospodarowania, a także analizy ekonomiczne, środowiskowe i społeczne.*

    Analiza ekonomiczna zawarta jest w sporządzonej prognozie skutków ekonomicznych. Analiza środowiskowa zawarta została w sporządzonej prognozie skutków wpływu planu na środowisko. Analizy społeczne wynikające ze studium uwarunkowań i kierunków zagospodarowania przestrzennego Gminy Bobrowice wskazują potrzebę rozwoju terenów inwestycyjnych.

Sposób realizacji wymogów wynikających z art.1 ust 4:

*W przypadku sytuowania nowej zabudowy, uwzględnienie wymagań ładu przestrzennego, efektywnego gospodarowania przestrzenią oraz walorów ekonomicznych przestrzeni następuje poprzez:*

1) *kształtowanie struktur przestrzennych przy uwzględnieniu dążenia do minimalizowania transportochłonności układu przestrzennego;*

    Nie dotyczy;

2) *lokalizowanie nowej zabudowy mieszkaniowej w sposób umożliwiający mieszkańcom maksymalne wykorzystanie publicznego transportu zbiorowego jako podstawowego środka transportu;*

    Nie dotyczy;

3) *zapewnianie rozwiązań przestrzennych, ułatwiających przemieszczanie się pieszych i rowerzystów;*

    Nie dotyczy;

4) *dążenie do planowania i lokalizowania nowej zabudowy:*

a) *na obszarach o w pełni wykształconej zwartej strukturze funkcjonalno-przestrzennej, w granicach*

*jednostki osadniczej w rozumieniu art. 2 pkt 1 ustawy z dnia 29 sierpnia 2003 r. o urzędowych nazwach miejscowości i obiektów fizjograficznych (Dz. U. Nr 166, poz. 1612 oraz z 2005 r. Nr 17, poz. 141), w szczególności poprzez uzupełnianie istniejącej zabudowy,*

Nie dotyczy;

*b) na terenach położonych na obszarach innych niż wymienione w lit. a, wyłącznie w sytuacji braku dostatecznej ilości terenów przeznaczonych pod dany rodzaj zabudowy położonych na obszarach, o których mowa w lit. a; przy czym w pierwszej kolejności na obszarach w najwyższym stopniu przygotowanych do zabudowy, przez co rozumie się obszary charakteryzujące się najlepszym dostępem do sieci komunikacyjnej oraz najlepszym stopniem wyposażenia w sieci wodociągowe, kanalizacyjne, elektroenergetyczne, gazowe, ciepłownicze oraz sieci i urządzenia telekomunikacyjne, adekwatnych dla nowej, planowanej zabudowy.*

Nie dotyczy.

Zgodność z wynikami analizy, o której mowa w art. 32 ust. 1, wraz datą uchwały rady gminy, o której mowa w art. 32 ust. 2

Analizę zmian w zagospodarowaniu przestrzennym zawierającą ocenę aktualności Studium uwarunkowań i kierunków zagospodarowania przestrzennego Gminy Bobrowice oraz miejscowych planów zagospodarowania przyjęto uchwałą Nr XXV/259/14 Rady Gminy Bobrowice z dnia 7 września 2014 roku. Należy przyjąć zgodność projektu planu w wynikami powyższej analizy – obowiązujące plany są zmieniane zgodnie z potrzebami inwestycyjnymi i ustaleniami Studium uwarunkowań i kierunków zagospodarowania przestrzennego Gminy Bobrowice.

Wpływ na finanse publiczne, w tym budżet gminy

Wpływ na finanse publiczne w tym budżet gminy zawiera prognoza skutków finansowych.

Projekt przedmiotowego planu poddany został procedurze formalno – prawnej związanej z jego uzgodnieniem i konsultacją społeczną, określoną w art. 17 ustawy o planowaniu i zagospodarowaniu przestrzennym, a zakres jego opracowania zgodny jest z rozporządzeniem Ministra Infrastruktury z dnia 26 sierpnia 2003 r. w sprawie wymaganego zakresu projektu miejscowego planu zagospodarowania przestrzennego.

Projekt planu nie narusza ustaleń zmiany studium uwarunkowań i kierunków zagospodarowania przestrzennego gminy Bobrowice uchwalonego uchwałą nr V/44/19 Rady Gminy Bobrowice z dnia 26 marca 2019 r. w sprawie uchwalenia zmiany Studium uwarunkowań i kierunków zagospodarowania przestrzennego Gminy Bobrowice.

W związku z powyższym zasadne jest podjęcie przez Radę Gminy przedmiotowej uchwały.

**UCHWAŁA NR ...../20  
RADY GMINY BOBROWICE**

**PROJEKT**

z dnia ..... 2020 r.

**w sprawie określenia średniej ceny jednostek paliwa w gminie na rok szkolny 2020/2021**

Na podstawie art. 39a ust. 3 ustawy z dnia 14 grudnia 2016 r. Prawo oświatowe (tekst jedn. Dz.U. z 2020 r. poz. 910) uchwała się co następuje:

§ 1. Ustala się średnią cenę jednostki paliwa w gminie na rok szkolny 2020/2021 w wysokości:

- 1) olej napędowy - 4,41zł/litr;
- 2) benzyna – 4,51zł/litr;
- 3) gaz – 2,05zł/litr.

§ 2. Wykonanie uchwały powierza się Wójtowi Gminy Bobrowice.

§ 3. Uchwała wchodzi w życie z mocą obowiązującą od 1 września 2020 r.

## UZASADNIENIE

Podjęcie uchwały dot. średniej ceny jednostki paliwa w gminie na rok szkolny 2020/2021 jest konieczne ze względu na przepisy ustawy Prawo oświatowe (tekst jedn. Dz.U. z 2020 r. poz. 910) w zakresie zwrotu kosztów dowozu dzieci niepełnosprawnych, w przypadkach gdy rodzice realizują dowóz i opiekę do szkół, przedszkoli i ośrodków rewalidacyjno-wychowawczych.

Zgodnie z art. 39a ust. 3 ustawy Prawo oświatowe zwrot kosztów przewozu dziecka i rodzica odbywa się na podstawie wzoru, w którym jednym z czynników jest średnia cena paliwa w gminie. Średnią cenę paliwa w gminie określa na każdy rok szkolny rada gminy, uwzględniając ceny jednostki paliwa w gminie.

W związku z tym, że na terenie Gminy Bobrowice nie działa żaden punkt sprzedaży paliw, średnią cenę ustalono w oparciu o średnią cenę oferowaną przez stacje paliw na terenie porównywalnej co do wielkości i rodzaju gminy wiejskiej, tj. Gminy Dąbie.

Wobec powyższego podjęcie uchwały jest zasadne i konieczne.

**UCHWAŁA NR ...../...../20  
RADY GMINY BOBROWICE**

**PROJEKT**

z dnia ..... 2020 r.

**w sprawie zmiany regulaminu wynagradzania nauczycieli w placówkach oświatowych  
prowadzonych przez Gminę Bobrowice**

Na podstawie art. 30 ust. 6 i ust. 6a ustawy z dnia 26 stycznia 1982 r. Karta Nauczyciela (tekst jedn. Dz.U. z 2019 r. poz. 2215) po uzgodnieniu ze związkami zawodowymi zrzeszającymi nauczycieli uchwała się, co następuje:

§ 1. W uchwale nr XXII/186/09 Rady Gminy Bobrowice z dnia 8 czerwca 2009 r. w sprawie regulaminu wynagradzania nauczycieli w placówkach oświatowych prowadzonych przez Gminę Bobrowice (Dz. Urz. Woj. Lubus. Nr 89, poz. 1203 z późn. zm.) w § 5 ust. 1 otrzymuje brzmienie:

„§ 5. 1. Nauczycielowi, któremu powierzono stanowisko kierownicze, przysługuje dodatek funkcyjny w następujących wysokościach:

- 1) dyrektor zespołu od 700 zł do 900 zł;
- 2) wicedyrektor zespołu od 250 zł do 300 zł.”

§ 2. Wykonanie uchwały powierza się Wójtowi Gminy Bobrowice .

§ 3. Uchwała wchodzi w życie z mocą od dnia 1 września 2020 r. i podlega ogłoszeniu w Dzienniku Urzędowym Województwa Lubuskiego.

## UZASADNIENIE

Uchwalenie regulaminu wynagradzania nauczycieli wynika z dyspozycji art. 30 ust.6 ustawy Karta Nauczyciela i stanowi jeden z elementów systemu wynagradzania nauczycieli. Zmiana nin. regulaminu dokonywana jest w zakresie wysokości dodatku funkcyjnego.

Pozostawiono tylko jeden dodatek - dla dyrektora zespołu (bez podziału na szkołę i przedszkole) w związku z tym, że od 1 września 2020r. na terenie gminy będą funkcjonowały tylko zespoły.

Zmiana została przesłana do uzgodnienia z zakładowymi organizacjami nauczycielskich związków zawodowych

**PROJEKT**

**UCHWAŁA Nr .....  
RADY GMINY BOBROWICE**

z dnia .....

**w sprawie udzielenia dotacji celowej dla Ochotniczej Straży Pożarnej w Bronkowie**

Na podstawie art. 18 ust. 2 pkt 15 ustawy z dnia 8 marca 1990 r. o samorządzie gminnym (tekst jedn. Dz. U. z 2020 r. poz. 713), art. 32 ust. 3b ustawy z dnia 24 sierpnia 1991 r. o ochronie przeciwpożarowej (tekst jedn. Dz. U. z 2020 r. poz. 961 z późn. zm.) oraz art. 221 ust.1 ustawy z dnia 27 sierpnia 2009 r. o finansach publicznych (tekst jedn. Dz. U. z 2019 r. poz. 869 z późn. zm.), uchwala się, co następuje:

**§ 1.** Postanawia się udzielić dotację celową dla Ochotniczej Straży Pożarnej w Bronkowie na zakup dwóch par butów specjalnych w kwocie 900,00 zł (słownie: dziewięćset złotych 00/100).

**§ 2.** Upoważnia się Wójta Gminy Bobrowice do zawarcia umowy z Ochotniczą Strażą Pożarną w Bronkowie.

**§ 3.** Wykonanie uchwały powierza się Wójtowi Gminy Bobrowice.

**§ 4.** Uchwała wchodzi w życie z dniem podjęcia.



## UZASADNIENIE

Zgodnie z art. 32 ust. 2 ustawy z dnia 24 sierpnia 1991 roku o ochronie przeciwpożarowej (Dz.U. z 2019 r. poz. 1372 z późn. zm.) koszty wyposażenia, utrzymania, zapewnienia gotowości bojowej Ochotniczej Straży Pożarnej ponosi gmina.

Zgodnie z art. 32 ust. 3b cytowanej ustawy jednostki samorządu terytorialnego mogą przekazywać Ochotniczym Strażom Pożarnym środki pieniężne w formie dotacji.

W związku z pozyskaniem dofinansowania przez OSP w Bronkowie z Oddziału Wojewódzkiego Związku Ochotniczych Straży Pożarnych RP WL w Zielonej Górze konieczne jest uzupełnienie zakupu wkładem własnym w formie dotacji z Gminy Bobrowice.

W związku z powyższym podjęcie uchwały jest uzasadnione.

**UCHWAŁA NR .....  
RADY GMINY BOBROWICE**

z dnia 01 października 2020 r.

**w sprawie trybu prac nad projektem uchwały budżetowej Gminy Bobrowice**

Na podstawie art. 18 ust. 2 pkt 15 ustawy z dnia 8 marca 1990 r. o samorządzie gminnym (tekst jedn. Dz. U. z 2020 r. poz. 713 z późn. zm. ), oraz art. 234 ustawy z dnia 27 sierpnia 2009r. o finansach publicznych (tekst jedn. Dz.U. z 2019 r. poz. 869 z późn. zm.) uchwała się, co następuje:

§ 1.1. Wójt Gminy przy współpracy pracowników urzędu i kierowników jednostek organizacyjnych opracowuje projekt budżetu.

2. Wnioski radnych, sołectw, społecznych komitetów i innych podmiotów w sprawie wprowadzenia do budżetu zadań własnych Gminy składane są do Urzędu Gminy w Bobrowicach w terminie do 30 września każdego roku.

3. Kierownicy gminnych jednostek organizacyjnych i pracownicy Urzędu składają materiały planistyczne w szczególności dział, rozdział, paragraf oddzielnie dla dochodów i wydatków, w tym kalkulację wynagrodzeń do 02 października.

4. Wraz ze składanymi materiałami planistycznymi kierownicy gminnych jednostek organizacyjnych przedstawiają objaśnienia i uzasadnienie do planowanych dochodów i wydatków.

§ 2.1. Na podstawie zebranych i zweryfikowanych materiałów planistycznych oraz informacji o planowanych kwotach subwencji, dotacji oraz udziałach w podatkach, Skarbnik Gminy opracowuje zbiorcze zestawienie dochodów i wydatków do projektu uchwały budżetowej.

2. Projekt w formie uchwały budżetowej wraz z objaśnieniami oraz materiałami informacyjnymi zostaje przedłożony Radzie Gminy oraz Regionalnej Izbie Obrachunkowej najpóźniej do dnia 15 listopada roku poprzedzającego rok budżetowy.

3. Wraz z projektem uchwały budżetowej przedkłada się następujące materiały informacyjne:

1) w zakresie dochodów - wyodrębnienie poszczególnych rodzajów dochodów z podziałem na bieżące i majątkowe;

2) w zakresie wydatków - wyodrębnienie poszczególnych rodzajów wydatków z podziałem na bieżące i majątkowe;

3) w zakresie przychodów i rozchodów – omówienie źródeł przychodów oraz planowanych do spłaty zobowiązań.

4. Do czasu uchwalenia budżetu przez Radę Gminy Wójt może dokonywać, na wniosek komisji Rady oraz z własnej inicjatywy, zmian w projekcie budżetu, powiadamiając o dokonanych zmianach Radę.

§ 3.1. Przewodniczący Rady Gminy przekazuje niezwłocznie komisjom stałym Rady Gminy przedłożony projekt uchwały budżetowej wraz z uzasadnieniem i materiałami informacyjnymi,

celem zaopiniowania. Jednocześnie Przewodniczący Rady określa planowany termin sesji, na której uchwalana będzie uchwała budżetowa.

2. Komisje Rady, po zapoznaniu się z projektem uchwały budżetowej mogą proponować zmiany do projektu uchwały, jednakże wprowadzenie do budżetu nowego wydatku lub zwiększenia wydatku przewidzianego w projekcie wymaga wskazania przez wnioskodawcę źródła jego sfinansowania.

3. W przypadku gdy z ustaleń prac nad budżetem wynika konieczność dokonania zmian powodujących zmniejszenie dochodów lub zwiększenie wydatków i jednocześnie zwiększenie deficytu budżetu, dla ich wprowadzenia niezbędna jest zgoda Wójta.

4. Komisje stałe Rady Gminy w terminie do 5 grudnia roku poprzedzającego rok budżetowy odbywają posiedzenia, na których formułują opinię o projekcie budżetu.

5. Komisja właściwa do spraw budżetu opiniuje projekt uchwały budżetowej po uzyskaniu opinii od pozostałych komisji Rady. Przewodniczący Rady przekazuje opinię Wójtowi.

**§ 4. Rozpatrzenie projektu uchwały budżetowej podczas sesji Rady Gminy uwzględnia:**

- 1) przedstawienie projektu uchwały budżetowej wraz z uzasadnieniem;
- 2) przedstawienie opinii komisji stałych Rady Gminy o projekcie uchwały budżetowej;
- 3) odczytanie opinii regionalnej izby obrachunkowej w sprawie projektu uchwały budżetowej;
- 4) przedstawienie stanowiska Wójta w sprawie wniosków zawartych w opiniach komisji dotyczących projektu uchwały budżetowej;
- 5) dyskusję nad projektem uchwały budżetowej;
- 6) głosowanie.

**§ 5. Traci moc uchwała Nr XXIX/242/10 Rady Gminy Bobrowice z dnia 30 czerwca 2010 r.**

**§ 6. Wykonanie uchwały powierza się Wójtowi Gminy Bobrowice.**

**§ 7. Uchwała wchodzi w życie z dniem podjęcia.**

## **Uzasadnienie**

### **do uchwały w sprawie trybu prac nad projektem uchwały budżetowej Gminy Bobrowice**

Na podstawie art.18 ust.2 ustawy z dnia 08 marca 1990 r. o samorządzie gminnym oraz art. 234 ustawy z dnia 27 sierpnia 2009 r. o finansach publicznych Rada Gminy określa tryb prac nad projektem uchwały budżetowej.

**UCHWAŁA Nr XII/...../20  
RADY GMINY BOBROWICE**

**PROJEKT**

z dnia .....

**w sprawie określenia wysokości stawek podatku od nieruchomości na terenie gminy Bobrowice**

Na podstawie art. 18 ust. 2 pkt 8 ustawy z dnia 8 marca 1990 r. o samorządzie gminnym (tekst jedn. Dz.U. z 2020 r. poz. 713, poz. 1378) i art. 5 ust. 1 ustawy z dnia 12 stycznia 1991r. o podatkach i opłatach lokalnych<sup>1</sup> (tekst jedn. Dz.U. z 2019 r. poz. 1170, poz. 2244) zarządza się co następuje:

**§ 1.** Określa się następujące stawki podatku od nieruchomości obowiązujące na terenie Gminy Bobrowice:

1) od gruntów:

- a) związanych z prowadzeniem działalności gospodarczej bez względu na sposób zakwalifikowania w ewidencji gruntów i budynków – **0,99 zł** od 1 m<sup>2</sup> powierzchni;
- b) pod wodami powierzchniowymi stojącymi lub wodami powierzchniowymi płynącymi jezior i zbiorników sztucznych – **4,99 zł** od 1 ha powierzchni,
- c) pozostałych, w tym zajętych na prowadzenie odpłatnej statutowej działalności pożytku publicznego przez organizacje pożytku publicznego – **0,19 zł** od 1 m<sup>2</sup> powierzchni;
- d) niezabudowanych objętych obszarem rewitalizacji, o którym mowa w ustawie z dnia 9 października 2015 r. o rewitalizacji (tekst jednolity: Dz.U. z 2020 r. poz. 802, poz. 1086), i położonych na terenach, dla których miejscowy plan zagospodarowania przestrzennego przewiduje przeznaczenie pod zabudowę mieszkaniową, usługową albo zabudowę o przeznaczeniu mieszanym obejmującym wyłącznie te rodzaje zabudowy, jeżeli od dnia wejścia w życie tego planu w odniesieniu do tych gruntów upłynął okres 4 lat, a w tym czasie nie zakończono budowy zgodnie z przepisami prawa budowlanego - **3,20 zł** od 1 m<sup>2</sup> powierzchni;

2) od budynków lub ich części:

- a) mieszkalnych – **0,80 zł** od 1 m<sup>2</sup> powierzchni użytkowej,
- b) związanych z prowadzeniem działalności gospodarczej oraz od budynków mieszkalnych lub ich części zajętych na prowadzenie działalności gospodarczej - **20,00 zł** od 1 m<sup>2</sup> powierzchni użytkowej;
- c) zajętych na prowadzenie działalności gospodarczej w zakresie obrotu kwalifikowanym materiałem siewnym - **11,00 zł** od 1 m<sup>2</sup> powierzchni użytkowej;
- d) związanych z udzielaniem świadczeń zdrowotnych w rozumieniu przepisów o działalności leczniczej, zajętych przez podmioty udzielające tych świadczeń - **4,50 zł** od 1 m<sup>2</sup> powierzchni użytkowej;
- e) letniskowych, które zostały zakwalifikowane do tej kategorii na podstawie prawa budowlanego za wyjątkiem budynków związanych z prowadzeniem działalności gospodarczej – **8,00 zł** od 1 m<sup>2</sup> powierzchni użytkowej;

- f) gospodarczych przeznaczonych do przechowywania materiałów, narzędzi, sprzętu i płodów rolnych za wyjątkiem budynków związanych z prowadzeniem działalności gospodarczej – **2,30 zł** od 1 m<sup>2</sup> powierzchni użytkowej;
  - g) pozostałych, w tym zajętych na prowadzenie odpłatnej statutowej działalności pożytku publicznego przez organizacje pożytku publicznego – **7,00 zł** od 1 m<sup>2</sup> powierzchni użytkowej;
- 3) od budowli - **2%** ich wartości określonej na podstawie art. 4 ust. 1 pkt. 3 i ust. 3-7 ustawy z dnia 12 stycznia 1991 r. o podatkach i opłatach lokalnych.

**§ 2.** Z dniem wejścia w życie niniejszej uchwały traci moc uchwała Nr VIII/71/15 Rady Gminy Bobrowice z dnia 24 listopada 2015r. sprawie określenia wysokości stawek w podatku od nieruchomości na terenie gminy Bobrowice.

**§ 3.** Uchwała wchodzi w życie po upływie 14 dni od dnia ogłoszenia w Dzienniku Urzędowym Województwa Lubuskiego, nie wcześniej jednak niż z dniem 1 stycznia 2021 r.

## Uzasadnienie

Podatki i opłaty lokalne stanowią dochody własne gminy. Podstawowym ich źródłem jest podatek od nieruchomości. Zgodnie z ustawą z dnia 12 stycznia 1991 r. o podatkach i opłatach lokalnych (Dz. U. z 2019 r. poz. 1170 z późn. zm.), kompetencje do ustalania wysokości stawek tego podatku posiada Rada Gminy, z tym że nie mogą one przekroczyć stawek określanych corocznie przez Ministra Finansów.

Zgodnie z art. 20 ustawy o podatkach i opłatach lokalnych górne granice stawek kwotowych zawarte w art. 5 ust. 1 ulegają corocznie zmianie na następny rok podatkowy w stopniu odpowiadającym wskaźnikowi cen towarów i usług konsumpcyjnych w okresie pierwszego półrocza roku, w którym stawki ulegają zmianie, w stosunku do analogicznego okresu roku poprzedniego. Wskaźnik cen zostaje ogłoszony w komunikacie Prezesa Głównego Urzędu statystycznego. Na podstawie tego komunikatu Minister właściwy do spraw finansów publicznych ogłasza, w drodze obwieszczenia, w Dzienniku Urzędowym Rzeczypospolitej Polskiej „Monitor Polski”, górne granice stawek kwotowych na każdy rok podatkowy.

Zgodnie z Komunikatem Prezesa Głównego Urzędu Statystycznego z dnia 15 lipca 2020 roku w sprawie wskaźnika cen towarów i usług konsumpcyjnych w I półroczu 2020 r. (M.P. z 2020r. poz. 625) wskaźnik cen towarów i usług konsumpcyjnych w I półroczu 2020 roku w stosunku do I półrocza 2019 roku wyniósł 103,9 (wzrost cen o 3,9%). Górne granice stawek podatkowych zostały określone w Obwieszczeniu Ministra Finansów z dnia 23 lipca 2020r. w sprawie górnych granic stawek kwotowych podatków i opłat lokalnych na rok 2021 (M.P. z 2020, poz. 673).

Stawki maksymalne na 2021 rok wynoszą:

1) od gruntów:

- a) związanych z prowadzeniem działalności gospodarczej bez względu na sposób zakwalifikowania w ewidencji gruntów i budynków – **0,99 zł** od 1 m<sup>2</sup> powierzchni;
- b) pod wodami powierzchniowymi stojącymi lub wodami powierzchniowymi płynącymi jezior i zbiorników sztucznych – **4,99 zł** od 1 ha powierzchni,
- c) pozostałych, w tym zajętych na prowadzenie odpłatnej statutowej działalności pożytku publicznego przez organizacje pożytku publicznego – **0,52 zł** od 1 m<sup>2</sup> powierzchni;
- d) niezabudowanych objętych obszarem rewitalizacji, o którym mowa w ustawie z dnia 9 października 2015 r. o rewitalizacji (tekst jednolity: Dz.U. z 2020 r. poz. 802, poz. 1086), i położonych na terenach, dla których miejscowy plan zagospodarowania przestrzennego przewiduje przeznaczenie pod zabudowę mieszkaniową, usługową albo zabudowę o przeznaczeniu mieszanym obejmującym wyłącznie te rodzaje zabudowy, jeżeli od dnia wejścia w życie tego planu w odniesieniu do tych gruntów upłynął okres 4 lat, a w tym czasie nie zakończono budowy zgodnie z przepisami prawa budowlanego - **3,28 zł** od 1 m<sup>2</sup> powierzchni;

2) od budynków lub ich części:

- a) mieszkalnych – **0,85 zł** od 1 m<sup>2</sup> powierzchni użytkowej,
- b) związanych z prowadzeniem działalności gospodarczej oraz od budynków mieszkalnych lub ich części zajętych na prowadzenie działalności gospodarczej - **24,84 zł** od 1 m<sup>2</sup> powierzchni użytkowej;
- c) zajętych na prowadzenie działalności gospodarczej w zakresie obrotu kwalifikowanym materiałem siewnym - **11,62 zł** od 1 m<sup>2</sup> powierzchni użytkowej;
- d) związanych z udzielaniem świadczeń zdrowotnych w rozumieniu przepisów o działalności leczniczej, zajętych przez podmioty udzielające tych świadczeń - **5,06 zł** od 1 m<sup>2</sup> powierzchni użytkowej;
- e) pozostałych, w tym zajętych na prowadzenie odpłatnej statutowej działalności pożytku publicznego przez organizacje pożytku publicznego – **8,37 zł** od 1 m<sup>2</sup> powierzchni użytkowej;

3) od budowli - **2%** ich wartości określonej na podstawie art. 4 ust. 1 pkt. 3 i ust. 3-7 ustawy z dnia 12 stycznia 1991 r. o podatkach i opłatach lokalnych.

Proponowane stawki podatku od nieruchomości obowiązujące od 2021 roku wzrosły w przedziale od 6,98% do 72,73%.

Skutki podwyżek stawek podatku od nieruchomości przedstawia poniższa tabela:

Osoby fizyczne

Lp.	Podstawa opodatkowania	powierzchnia do opodatkowania w m/ha	stawka aktualna	kwota podatku	stawka max	kwota podatku	stawka proponowana	kwota podatku	Różnica
1.	Budynek związany z prowadzeniem działalności gospodarczej	2 510,25	16,00 zł	40 164,00 zł	24,84 zł	62 354,61 zł	20,00 zł	50 205,00 zł	10 041,00 zł
2.	Budynek mieszkalny	98 340,15	0,60 zł	59 004,09 zł	0,85 zł	83 589,13 zł	0,80 zł	78 672,12 zł	19 668,03 zł
3.	Budynki pozostałe	5 534,27	6,00 zł	33 205,62 zł	8,37 zł	46 321,84 zł	7,00 zł	38 739,89 zł	5 534,27 zł
4.	Budynki letniskowe	1 754,26	7,00 zł	12 279,80 zł	8,37 zł	14 683,13 zł	8,00 zł	14 034,05 zł	1 754,26 zł
5.	Budynki gospodarcze	44 320,93	2,15 zł	95 290,00 zł	8,37 zł	370 966,18 zł	2,30 zł	101 938,14 zł	6 648,14 zł
6.	Grunty związane z prowadzeniem działalności gospodarczej	15 516,18	0,80 zł	12 412,95 zł	0,99 zł	15 361,02 zł	0,99 zł	15 361,02 zł	2 948,07 zł
7.	Grunty pozostałe (w tym zajęte przez organizacje pożytku publicznego)	425 846,81	0,11 zł	46 843,15 zł	0,52 zł	221 440,34 zł	0,19 zł	80 910,89 zł	34 067,74 zł
8.	Grunty pod wodami powierzchniowymi stojącymi lub wodami powierzchniowymi płynącymi jezior i zbiorników sztucznych	53,33	4,54 zł	242,12 zł	4,99 zł	266,12 zł	4,99 zł	266,12 zł	24,00 zł
	<b>Razem</b>			<b>299 441,72 zł</b>		<b>814 982,37 zł</b>		<b>380 127,24 zł</b>	<b>80 685,51 zł</b>

## Osoby prawne

Lp.	Podstawa opodatkowania	powierzchnia do opodatkowania w m/ha	stawka aktualna	kwota podatku	stawka max	kwota podatku	stawka proponowana	kwota podatku	Różnica
1.	Budynek związany z prowadzeniem działalności gospodarczej	11 209,84	16,00	179 357,44	24,84	278 452,43	20,00	224 196,80	44 839,36 zł
2.	Budynek mieszkalny	3 413,10	0,60	2 047,86	0,85	2 901,14	0,80	2 730,48	682,62 zł
3.	Budynki pozostałe	4 399,81	6,00	26 398,88	8,37	36 826,44	7,00	30 798,69	4 399,81
4.	Budynek związany z udzielaniem świadczeń zdrowotnych w rozumieniu przepisów o działalności leczniczej, zajętych przez podmioty udzielające tych świadczeń)	339,19	3,50	1 187,17	5,06	1 716,30	4,50	1 526,36	339,19
5.	Grunty związane z prowadzeniem działalności gospodarczej	1 210 821,73	0,80	968 657,38	0,99	1 198 713,51	0,99	1 198 713,51	230 056,13
6.	Grunty pozostałe (w tym zajęte przez organizacje pożytku publicznego)	506 491,25	0,11	55 714,04	0,52	263 375,45	0,19	96 233,34	40 519,30
7.	Grunty pod wodami powierzchniowymi stojącymi lub wodami powierzchniowymi płynącymi jezior i zbiorników sztucznych	289,16	4,54	1 312,80	4,99	1 442,93	4,99	1 442,93	130,12
	<b>Razem</b>			<b>1 234 675,57</b>		<b>1 783 428,19</b>		<b>1 555 642,10</b>	<b>320 966,53 zł</b>



**UCHWAŁA NR  
RADY GMINY BOBROWICE**

z dnia 01 października 2020 r.

**w sprawie zmiany Wieloletniej Prognozy Finansowej Gminy Bobrowice na lata  
2020-2026**

Na podstawie art. 226, art. 227, art. 228, art. 229, art. 230 ust. 1, 6, 8 i 9, art. 232 ust.2, art. 243 ustawy z dnia 27 sierpnia 2009 roku o finansach publicznych (tekst jedn. Dz. U. z 2019 r. poz. 869 z późn. zm.) oraz art. 18 ust.2 pkt 15 ustawy z dnia 8 marca 1990 r. o samorządzie gminnym (tekst jedn. Dz. U. z 2020 r. poz.713) uchwala się, co następuje:

**§ 1.** W uchwale nr VIII/107/19 z dnia 17 grudnia 2019 r. Rady Gminy Bobrowice w sprawie uchwalenia Wieloletniej Prognozy Finansowej Gminy Bobrowice na lata 2020 -2025, wprowadza się następujące zmiany:

- 1) Załącznik nr 1 "Wieloletnia Prognoza Finansowa" otrzymuje brzmienie, jak w załączniku nr 1 do niniejszej uchwały;
- 2) Załącznik nr 2 "Wykaz przedsięwzięć do WPF" otrzymuje brzmienie, jak w załączniku nr 2 do niniejszej uchwały;
- 3) Załącznik nr 3 "Objaśnienia zmian do WPF Gminy Bobrowice na lata 2020-2026" otrzymuje brzmienie, jak w załączniku nr 3 do niniejszej uchwały.

**§ 2.** Uchwała wchodzi w życie z dniem podjęcia.

# Wieloletnia prognoza finansowa <sup>1)</sup>

Załącznik nr 1 do  
uchwały nr Uchwała  
z dnia 2020-10-01

Wyszczególnienie	Dochody ogółem <sup>x</sup>	Dochody bieżące <sup>x</sup>	z tego:								
			z tego:					w tym:	Dochody majątkowe <sup>x</sup>	w tym:	
			dochody z tytułu udziału we wpływach z podatku dochodowego od osób fizycznych	dochody z tytułu udziału we wpływach z podatku dochodowego od osób prawnych	z subwencji ogólnej	z tytułu dotacji i środków przeznaczonych na cele bieżące <sup>x 3)</sup>	pozostałe dochody bieżące <sup>4)</sup>			z podatku od nieruchomości	ze sprzedaży majątku <sup>x</sup>
Lp	1	1.1	1.1.1	1.1.2	1.1.3	1.1.4	1.1.5	1.1.5.1	1.2	1.2.1	1.2.2
Wykonanie 2019	18 767 953,18	18 579 773,64	2 246 316,00	150 000,00	2 836 185,00	3 926 342,60	8 983 838,50	6 990 000,00	188 179,54	57 154,16	130 291,99
2020	20 518 055,82	19 142 083,85	2 488 879,00	100 000,00	2 636 446,00	4 830 046,01	9 086 712,84	7 078 000,00	1 375 971,97	183 700,00	1 149 063,00
2021	22 377 697,00	19 887 017,00	2 573 501,00	103 400,00	2 766 688,00	4 709 460,00	9 733 968,00	7 767 242,00	2 490 680,00	200 000,00	2 290 680,00
2022	20 250 225,00	20 150 225,00	2 658 427,00	106 812,00	2 857 989,00	4 864 872,00	9 662 125,00	7 630 498,00	100 000,00	100 000,00	0,00
2023	20 930 281,00	20 830 281,00	2 740 838,00	110 123,00	2 946 587,00	5 043 592,00	9 989 141,00	7 894 533,00	100 000,00	100 000,00	0,00
2024	21 423 443,00	21 323 443,00	2 823 063,00	113 427,00	3 034 985,00	5 166 153,00	10 185 815,00	8 028 369,00	100 000,00	100 000,00	0,00
2025	21 963 147,00	21 963 147,00	2 907 755,00	116 830,00	3 126 035,00	5 321 138,00	10 491 389,00	8 269 220,00	0,00	0,00	0,00
2026	22 622 042,00	22 622 042,00	2 994 988,00	120 335,00	3 219 816,00	5 480 772,00	10 806 131,00	8 517 297,00	0,00	0,00	0,00

<sup>1)</sup> Wzór może być stosowany także w układzie pionowym, w którym poszczególne pozycje są przedstawione w kolumnach, a lata w wierszach.

<sup>2)</sup> Zgodnie z art. 227 ustawy z dnia 27 sierpnia 2009 r. o finansach publicznych (Dz. U. z 2019 r. poz. 869, z późn. zm.), zwanej dalej „ustawą”, wieloletnia prognoza finansowa obejmuje okres roku budżetowego oraz co najmniej trzech kolejnych lat. W sytuacji dłuższego okresu prognozowania finansowego wzór stosuje się dla lat wykraczających poza minimalny (4-letni) okres prognozy, wynikający z art. 227 ustawy.

<sup>3)</sup> W pozycji wykazuje się dochody o charakterze celowym, które jednostka otrzymuje od podmiotów zewnętrznych. W szczególności pozycja obejmuje dotacje celowe z budżetu państwa na zadania bieżące oraz dotacje i środki na finansowanie wydatków bieżących na realizację zadań finansowanych z udziałem środków, o których mowa w art. 5 ust. 1 pkt 2 i 3 ustawy. W pozycji nie wykazuje się natomiast dochodów związanych ze szczególnymi zasadami wykonywania budżetu jednostki wynikającymi z odrębnych ustaw, o których mowa w art. 237 ust. 1 ustawy.

<sup>4)</sup> W pozycji wykazuje się pozostałe dochody bieżące w szczególności kwoty podatków i opłat lokalnych.

Wyszczególnienie	Wydatki ogółem <sup>x</sup>	z tego:											
		Wydatki bieżące <sup>x</sup>	w tym:							Wydatki majątkowe <sup>x</sup>	w tym:		
			na wynagrodzenia i składki od nich naliczane	z tytułu poręczeń i gwarancji <sup>x</sup>	w tym:		wydatki na obsługę długu <sup>x</sup>	w tym:			Inwestycje i zakupy inwestycyjne, o których mowa w art. 236 ust. 4 pkt 1 ustawy	wydatki o charakterze dotacyjnym na inwestycje i zakupy inwestycyjne	
					gwarancje i poręczenia podlegające wyłączeniu z limitu spłaty zobowiązań, o którym mowa w art. 243 ustawy <sup>x</sup>			odsetki i dyskonto podlegające wyłączeniu z limitu spłaty zobowiązań, o którym mowa w art. 243 ustawy, w terminie nie dłuższym niż 90 dni po zakończeniu programu, projektu lub zadania i otrzymaniu refundacji z tych środków (bez odsetek i dyskonta od zobowiązań na wkład krajowy) <sup>x</sup>	odsetki i dyskonto podlegające wyłączeniu z limitu spłaty zobowiązań, o którym mowa w art. 243 ustawy, z tytułu zobowiązań zaciągniętych na wkład krajowy <sup>x</sup>				pozostałe odsetki i dyskonto podlegające wyłączeniu z limitu spłaty zobowiązań, o którym mowa w art. 243 ustawy <sup>x</sup>
2.1	2.1.1	2.1.2	2.1.2.1	2.1.3	2.1.3.1	2.1.3.2	2.1.3.3	2.2	2.2.1	2.2.1.1			
Lp	2	2.1	2.1.1	2.1.2	2.1.2.1	2.1.3	2.1.3.1	2.1.3.2	2.1.3.3	2.2	2.2.1	2.2.1.1	
Wykonanie 2019	18 288 923,60	16 200 473,34	7 287 507,07	0,00	0,00	70 000,00	0,00	0,00	0,00	2 088 450,26	1 776 085,26	121 965,00	
2020	27 435 004,14	18 915 218,92	7 398 025,00	0,00	0,00	20 000,00	0,00	0,00	0,00	8 519 785,22	8 519 785,22	30 000,00	
2021	24 204 897,00	18 907 462,00	7 450 006,00	0,00	0,00	50 445,00	0,00	0,00	0,00	5 297 435,00	5 297 435,00	0,00	
2022	21 563 770,00	19 141 465,00	7 543 131,00	0,00	0,00	48 735,00	0,00	0,00	0,00	2 422 305,00	2 422 305,00	0,00	
2023	20 530 281,00	19 225 849,00	7 587 420,00	0,00	0,00	44 460,00	0,00	0,00	0,00	1 304 432,00	1 304 432,00	0,00	
2024	20 623 443,00	19 607 232,00	7 732 888,00	0,00	0,00	34 200,00	0,00	0,00	0,00	1 016 211,00	1 016 211,00	0,00	
2025	21 163 147,00	19 838 215,00	7 829 549,00	0,00	0,00	20 520,00	0,00	0,00	0,00	1 324 932,00	1 324 932,00	0,00	
2026	21 822 042,00	20 313 138,00	8 025 288,00	0,00	0,00	0,00	0,00	0,00	0,00	1 508 904,00	1 508 904,00	0,00	

Wyszczególnienie	Wynik budżetu <sup>x</sup>	w tym:	Przychody budżetu <sup>x</sup>	z tego:					
		Kwota prognozowanej nadwyżki budżetu przeznaczana na spłatę kredytów, pożyczek i wykup papierów wartościowych <sup>5)</sup>		Kredyty, pożyczki, emisja papierów wartościowych <sup>x</sup>	w tym:	Nadwyżka budżetowa z lat ubiegłych <sup>x 6)</sup>	w tym:	Wolne środki, o których mowa w art. 217 ust. 2 pkt 6 ustawy <sup>x</sup>	w tym:
					na pokrycie deficytu budżetu <sup>x</sup>		na pokrycie deficytu budżetu <sup>x</sup>		na pokrycie deficytu budżetu <sup>x</sup>
Lp	3	3.1	4	4.1	4.1.1	4.2	4.2.1	4.3	4.3.1
Wykonanie 2019	479 029,58	251 550,00	3 081 801,60	0,00	0,00	2 830 251,60	0,00	251 550,00	0,00
2020	-6 916 948,32	0,00	6 916 948,32	3 000 000,00	3 000 000,00	3 916 948,32	3 916 948,32	0,00	0,00
2021	-1 827 200,00	0,00	1 927 200,00	0,00	0,00	1 927 200,00	1 827 200,00	0,00	0,00
2022	-1 313 545,00	0,00	1 413 545,00	0,00	0,00	1 413 545,00	1 313 545,00	0,00	0,00
2023	400 000,00	400 000,00	0,00	0,00	0,00	0,00	0,00	0,00	0,00
2024	800 000,00	800 000,00	0,00	0,00	0,00	0,00	0,00	0,00	0,00
2025	800 000,00	800 000,00	0,00	0,00	0,00	0,00	0,00	0,00	0,00
2026	800 000,00	800 000,00	0,00	0,00	0,00	0,00	0,00	0,00	0,00

<sup>5)</sup> Inne przeznaczenie nadwyżki budżetowej wymaga określenia w objaśnieniach do wieloletniej prognozy finansowej.

<sup>6)</sup> W pozycji należy ująć środki pieniężne znajdujące się na rachunku budżetu pochodzące z nadwyżek poprzednich budżetów, łącznie z niewykorzystanymi środkami, o których mowa w art. 217 ust. 2 pkt 8 ustawy.

Wyszczególnienie	z tego:				Rozchody budżetu x	z tego:				
	Splaty udzielonych pożyczek w latach ubiegłych x	w tym:		Inne przychody niezwiązane z zaciągnięciem długu x 7)		w tym:		Splaty rat kapitałowych kredytów i pożyczek oraz wykup papierów wartościowych x	z tego:	
		na pokrycie deficytu budżetu x	na pokrycie deficytu budżetu x			na pokrycie deficytu budżetu x	na pokrycie deficytu budżetu x		w tym:	
									łączna kwota przypadających na dany rok kwot ustawowych wyłączeń z limitu spłaty zobowiązań x	kwota przypadających na dany rok kwot wyłączeń określonych w art. 243 ust. 3 ustawy x
Lp	4.4	4.4.1	4.5	4.5.1	5	5.1	5.1.1	5.1.1.1	5.1.1.2	
Wykonanie 2019	0,00	0,00	0,00	0,00	251 550,00	251 550,00	0,00	0,00	0,00	
2020	0,00	0,00	0,00	0,00	0,00	0,00	0,00	0,00	0,00	
2021	0,00	0,00	0,00	0,00	100 000,00	100 000,00	0,00	0,00	0,00	
2022	0,00	0,00	0,00	0,00	100 000,00	100 000,00	0,00	0,00	0,00	
2023	0,00	0,00	0,00	0,00	400 000,00	400 000,00	0,00	0,00	0,00	
2024	0,00	0,00	0,00	0,00	800 000,00	800 000,00	0,00	0,00	0,00	
2025	0,00	0,00	0,00	0,00	800 000,00	800 000,00	0,00	0,00	0,00	
2026	0,00	0,00	0,00	0,00	800 000,00	800 000,00	0,00	0,00	0,00	

<sup>7)</sup> W pozycji należy ująć w szczególności przychody pochodzące z prywatyzacji majątku jednostki samorządu terytorialnego.

Wyszczególnienie	Rozchody budżetu, z tego:						Kwota długu <sup>x</sup>	w tym: kwota długu, którego planowana spłata dokona się z wydatków <sup>x</sup>	Relacja zrównoważenia wydatków bieżących, o której mowa w art. 242 ustawy	
	łącznie kwota przypadających na dany rok kwot ustawowych wyłączeń z limitu spłaty zobowiązań, z tego:					Inne rozchody niezwiązane ze spłatą długu <sup>x</sup>			Różnica między dochodami bieżącymi a wydatkami bieżącymi <sup>x</sup>	Różnica między dochodami bieżącymi, skorygowanymi o środki <sup>8)</sup> a wydatkami bieżącymi <sup>x</sup>
	kwota wyłączeń z tytułu wcześniejszej spłaty zobowiązań, określonych w art. 243 ust. 3b ustawy	z tego:			kwota przypadających na dany rok kwot pozostałych ustawowych wyłączeń z limitu spłaty zobowiązań <sup>x</sup>					
środkami nowego zobowiązania		wolnymi środkami, o których mowa w art. 217 ust. 2 pkt 6 ustawy	innymi środkami							
Lp	5.1.1.3	5.1.1.3.1	5.1.1.3.2	5.1.1.3.3	5.1.1.4	5.2	6	6.1	7.1	7.2
Wykonanie 2019	x	x	x	x	0,00	0,00	0,00	0,00	2 379 300,30	5 461 101,90
2020	0,00	0,00	0,00	0,00	0,00	0,00	3 000 000,00	0,00	226 864,93	4 143 813,25
2021	x	x	x	x	0,00	0,00	2 900 000,00	0,00	979 555,00	2 906 755,00
2022	x	x	x	x	0,00	0,00	2 800 000,00	0,00	1 008 760,00	2 422 305,00
2023	x	x	x	x	0,00	0,00	2 400 000,00	0,00	1 604 432,00	1 604 432,00
2024	x	x	x	x	0,00	0,00	1 600 000,00	0,00	1 716 211,00	1 716 211,00
2025	x	x	x	x	0,00	0,00	800 000,00	0,00	2 124 932,00	2 124 932,00
2026	x	x	x	x	0,00	0,00	0,00	0,00	2 308 904,00	2 308 904,00

<sup>8)</sup> Skorygowanie o środki dotyczy określonego w art. 242 ustawy powiększenia o odpowiednie dla roku prognozy przychody wskazane w art. 217 ust. 2 ustawy. Skutki finansowe wyłączeń ograniczenia, o którym mowa w art. 242 ustawy, zawarte w innych ustawach należy ująć w objaśnieniach dołączanych do wieloletniej prognozy finansowej zgodnie z art. 226 ust. 2a ustawy.

Wyszczególnienie	Wskaźnik spłaty zobowiązań						
	Relacja określona po lewej stronie nierówności we wzorze, o którym mowa w art. 243 ust. 1 ustawy (po uwzględnieniu zobowiązań związku współtworzonego przez jednostkę samorządu terytorialnego oraz po uwzględnieniu ustawowych wyłączeń przypadających na dany rok) <sup>x</sup>	Relacja określona po prawej stronie nierówności we wzorze, o którym mowa w art. 243 ust. 1 ustawy, ustalona dla danego roku (wskaźnik jednoroczny) <sup>x</sup>		Dopuszczalny limit spłaty zobowiązań określony po prawej stronie nierówności we wzorze, o którym mowa w art. 243 ustawy, po uwzględnieniu ustawowych wyłączeń, obliczony w oparciu o plan 3 kwartału roku poprzedzającego pierwszy rok prognozy (wskaźnik ustalony w oparciu o średnią arytmetyczną z poprzednich lat) <sup>x</sup>	Dopuszczalny limit spłaty zobowiązań określony po prawej stronie nierówności we wzorze, o którym mowa w art. 243 ustawy, po uwzględnieniu ustawowych wyłączeń, obliczony w oparciu o wykonanie roku poprzedzającego pierwszy rok prognozy (wskaźnik ustalony w oparciu o średnią arytmetyczną z poprzednich lat) <sup>x</sup>	Informacja o spełnieniu wskaźnika spłaty zobowiązań określonego w art. 243 ustawy, po uwzględnieniu zobowiązań związku współtworzonego przez jednostkę samorządu terytorialnego oraz po uwzględnieniu ustawowych wyłączeń, obliczonego w oparciu o plan 3 kwartałów roku poprzedzającego rok budżetowy <sup>x</sup>	Informacja o spełnieniu wskaźnika spłaty zobowiązań określonego w art. 243 ustawy, po uwzględnieniu zobowiązań związku współtworzonego przez jednostkę samorządu terytorialnego oraz po uwzględnieniu ustawowych wyłączeń, obliczonego w oparciu o wykonanie roku poprzedzającego rok budżetowy <sup>x</sup>
Lp	8.1	8.2		8.3	8.3.1	8.4	8.4.1
Wykonanie 2019	0,00%	16,71%	17,10%	x	x	x	x
2020	0,14%	1,54%	2,83%	17,12%	22,35%	TAK	TAK
2021	0,99%	6,79%	8,10%	9,26%	14,49%	TAK	TAK
2022	0,97%	6,92%	7,57%	4,11%	9,34%	TAK	TAK
2023	2,82%	10,44%	11,08%	6,17%	6,17%	TAK	TAK
2024	5,16%	10,83%	11,45%	8,92%	8,92%	TAK	TAK
2025	4,93%	12,89%	x	10,03%	10,03%	TAK	TAK
2026	4,67%	13,47%	x	7,13%	9,45%	TAK	TAK

Wyszczególnienie	Finansowanie programów, projektów lub zadań realizowanych z udziałem środków, o których mowa w art. 5 ust. 1 pkt 2 i 3 ustawy								
	Dochody bieżące na programy, projekty lub zadania finansowane z udziałem środków, o których mowa w art. 5 ust. 1 pkt 2 i 3 ustawy <sup>x</sup>	w tym:		Dochody majątkowe na programy, projekty lub zadania finansowane z udziałem środków, o których mowa w art. 5 ust. 1 pkt 2 i 3 ustawy	w tym:		Wydatki bieżące na programy, projekty lub zadania finansowane z udziałem środków, o których mowa w art. 5 ust. 1 pkt 2 i 3 ustawy <sup>x</sup>	w tym:	
		Dotacje i środki o charakterze bieżącym na realizację programu, projektu lub zadania finansowanego z udziałem środków, o których mowa w art. 5 ust. 1 pkt 2 ustawy <sup>x</sup>	środki określone w art. 5 ust. 1 pkt 2 ustawy		Dochody majątkowe na programy, projekty lub zadania finansowane z udziałem środków, o których mowa w art. 5 ust. 1 pkt 2 ustawy	środki określone w art. 5 ust. 1 pkt 2 ustawy		Wydatki bieżące na programy, projekty lub zadania finansowane z udziałem środków, o których mowa w art. 5 ust. 1 pkt 2 ustawy <sup>x</sup>	finansowane środkami określonymi w art. 5 ust. 1 pkt 2 ustawy
Lp	9.1	9.1.1	9.1.1.1	9.2	9.2.1	9.2.1.1	9.3	9.3.1	9.3.1.1
Wykonanie 2019	89 900,00	84 000,00	71 803,20	38 437,00	38 437,00	38 437,00	89 900,00	84 000,00	71 803,20
2020	38 100,00	35 100,00	35 100,00	216 552,00	216 552,00	216 552,00	11 939,00	8 939,00	7 641,06
2021	0,00	0,00	0,00	0,00	0,00	0,00	0,00	0,00	0,00
2022	0,00	0,00	0,00	0,00	0,00	0,00	0,00	0,00	0,00
2023	0,00	0,00	0,00	0,00	0,00	0,00	0,00	0,00	0,00
2024	0,00	0,00	0,00	0,00	0,00	0,00	0,00	0,00	0,00
2025	0,00	0,00	0,00	0,00	0,00	0,00	0,00	0,00	0,00
2026	0,00	0,00	0,00	0,00	0,00	0,00	0,00	0,00	0,00



Wyszczególnienie	Informacje uzupełniające o wybranych kategoriach finansowych									
	Wydatki majątkowe na programy, projekty lub zadania finansowane z udziałem środków, o których mowa w art. 5 ust. 1 pkt 2 i 3 ustawy	w tym:		Wydatki objęte limitem, o którym mowa w art. 226 ust. 3 pkt 4 ustawy	z tego:		Wydatki bieżące na pokrycie ujemnego wyniku finansowego samodzielnego publicznego zakładu opieki zdrowotnej	Wydatki na spłatę zobowiązań przejmowanych w związku z likwidacją lub przekształceniem samodzielnego publicznego zakładu opieki zdrowotnej	Kwota zobowiązań związku współtworzonego przez jednostkę samorządu terytorialnego przypadających do spłaty w danym roku budżetowym, podlegająca doliczeniu zgodnie z art. 244 ustawy <sup>x</sup>	Kwota zobowiązań wynikających z przejęcia przez jednostkę samorządu terytorialnego zobowiązań po likwidowanych i przekształcanych samorządowych osobach prawnych
		Wydatki majątkowe na programy, projekty lub zadania finansowane z udziałem środków, o których mowa w art. 5 ust. 1 pkt 2 ustawy	w tym:		bieżące	majątkowe				
			finansowane środkami określonymi w art. 5 ust. 1 pkt 2 ustawy							
Lp	9.4	9.4.1	9.4.1.1	10.1	10.1.1	10.1.2	10.2	10.3	10.4	10.5
Wykonanie 2019	585 000,00	585 000,00	212 552,00	4 062 050,00	0,00	4 062 050,00	0,00	0,00	0,00	0,00
2020	0,00	0,00	0,00	7 192 014,00	0,00	7 192 014,00	0,00	0,00	0,00	0,00
2021	0,00	0,00	0,00	5 250 000,00	0,00	5 250 000,00	0,00	0,00	0,00	0,00
2022	0,00	0,00	0,00	2 380 000,00	0,00	2 380 000,00	0,00	0,00	0,00	0,00
2023	0,00	0,00	0,00	1 300 000,00	0,00	1 300 000,00	0,00	0,00	0,00	0,00
2024	0,00	0,00	0,00	700 000,00	0,00	700 000,00	0,00	0,00	0,00	0,00
2025	0,00	0,00	0,00	0,00	0,00	0,00	0,00	0,00	0,00	0,00
2026	0,00	0,00	0,00	0,00	0,00	0,00	0,00	0,00	0,00	0,00

Wyszczególnienie	Informacje uzupełniające o wybranych kategoriach finansowych										
	Splaty, o których mowa w poz. 5.1, wynikające wyłącznie z tytułu zobowiązań już zaciągniętych <sup>x</sup>	Wydatki zmniejszające dług <sup>x</sup>	w tym:				Wydatki bieżące podlegające ustawowemu wyłączeniu z limitu splaty zobowiązań <sup>9)</sup>				
			splata zobowiązań wymagalnych z lat poprzednich, innych niż w poz. 10.7.3 <sup>x</sup>	splata zobowiązań zaliczanych do tytułu dłużnego – kredyty i pożyczki <sup>x</sup>	w tym:						
					zobowiązań zaciągniętych po dniu 1 stycznia 2019 r. <sup>x</sup>	dokonywana w formie wydatku bieżącego <sup>x</sup>					
10.6	10.7	10.7.1	10.7.2	10.7.2.1	10.7.2.1.1	10.7.3	10.8	10.9	10.10	10.11	
Wykonanie 2019	251 550,00	0,00	0,00	0,00	0,00	0,00	0,00	0,00	x	0,00	0,00
2020	0,00	0,00	0,00	0,00	0,00	0,00	0,00	0,00	0,00	0,00	0,00
2021	0,00	0,00	0,00	0,00	0,00	0,00	0,00	0,00	x	0,00	0,00
2022	0,00	0,00	0,00	0,00	0,00	0,00	0,00	0,00	x	0,00	0,00
2023	0,00	0,00	0,00	0,00	0,00	0,00	0,00	0,00	x	0,00	0,00
2024	0,00	0,00	0,00	0,00	0,00	0,00	0,00	0,00	x	0,00	0,00
2025	0,00	0,00	0,00	0,00	0,00	0,00	0,00	0,00	x	0,00	0,00
2026	0,00	0,00	0,00	0,00	0,00	0,00	0,00	0,00	x	0,00	0,00

<sup>9)</sup> W pozycji należy ująć kwoty wydatków bieżących, o które zostają pomniejszone wydatki bieżące budżetu przy wyliczaniu limitu splaty zobowiązań określonego po prawej stronie nierówności we wzorze, o którym mowa w art. 243 ustawy, na podstawie odrębnych ustaw, bez wydatków bieżących na obsługę długu. W szczególności należy ująć wydatki poniesione w celu realizacji zadań związanych z przeciwdziałaniem COVID-19.

<sup>\*</sup> Informacje zawarte w tej części wieloletniej prognozy finansowej, w tym o spełnieniu relacji określonej w art. 243 ustawy zostaną automatycznie wygenerowane przez aplikację wskazaną przez Ministra Finansów, o której mowa w § 4 ust. 1, na podstawie danych historycznych oraz prognozowanych przez jednostkę samorządu terytorialnego. Automatische wyczerpania danych na podstawie wartości historycznych i prognozowanych przez jednostkę samorządu terytorialnego dotyczą w szczególności także pozycji 8.3 – 8.3.1 i pozycji z sekcji 12.

<sup>x</sup> - pozycje oznaczone symbolem „x” sporządza się na okres prognozy kwoty długu, zgodnie z art. 227 ust. 2 ustawy. Okres ten nie podlega wydłużeniu w sytuacji planowania wydatków z tytułu niewymagalnych poręczeń i gwarancji. W przypadku planowania wydatków z tytułu niewymagalnych poręczeń i gwarancji w okresie dłuższym niż okres, na który zaciągnięto oraz planuje się zaciągnąć zobowiązania dłużne, informację o wydatkach z tytułu niewymagalnych poręczeń i gwarancji, wykraczających poza wspomniany okres, należy zamieścić w objaśnieniach do wieloletniej prognozy finansowej.

# Przedsięwzięcia WPF

załącznik nr 2 do  
uchwały nr Uchwała  
z dnia 2020-10-01

kwoty w zł

L.p.	Nazwa i cel	Jednostka odpowiedzialna lub koordynująca	Okres realizacji		Łączne nakłady finansowe	Limit 2020	Limit 2021	Limit 2022	Limit 2023	Limit 2024
			Od	Do						
1	Wydatki na przedsięwzięcia-ogółem (1.1+1.2+1.3)				17 601 336,06	7 192 014,00	5 250 000,00	2 380 000,00	1 300 000,00	700 000,00
1.a	- wydatki bieżące				0,00	0,00	0,00	0,00	0,00	0,00
1.b	- wydatki majątkowe				17 601 336,06	7 192 014,00	5 250 000,00	2 380 000,00	1 300 000,00	700 000,00
1.1	Wydatki na programy, projekty lub zadania związane z programami realizowanymi z udziałem środków, o których mowa w art.5 ust.1 pkt 2 i 3 ustawy z dnia 27 sierpnia 2009.r. o finansach publicznych (Dz.U.Nr 157, poz.1240,z późn.zm.), z tego:				0,00	0,00	0,00	0,00	0,00	0,00
1.1.1	- wydatki bieżące				0,00	0,00	0,00	0,00	0,00	0,00
1.1.2	- wydatki majątkowe				0,00	0,00	0,00	0,00	0,00	0,00
1.2	Wydatki na programy, projekty lub zadania związane z umowami partnerstwa publiczno-prywatnego, z tego:				0,00	0,00	0,00	0,00	0,00	0,00
1.2.1	- wydatki bieżące				0,00	0,00	0,00	0,00	0,00	0,00
1.2.2	- wydatki majątkowe				0,00	0,00	0,00	0,00	0,00	0,00
1.3	Wydatki na programy, projekty lub zadania pozostałe (inne niż wymienione w pkt 1.1 i 1.2),z tego				17 601 336,06	7 192 014,00	5 250 000,00	2 380 000,00	1 300 000,00	700 000,00
1.3.1	- wydatki bieżące				0,00	0,00	0,00	0,00	0,00	0,00
1.3.2	- wydatki majątkowe				17 601 336,06	7 192 014,00	5 250 000,00	2 380 000,00	1 300 000,00	700 000,00
1.3.2.1	Budowa lokalnej oczyszczalni ścieków wraz z kanalizacją w m.Welmice - 01010 par.6050	Urząd Gminy	2019	2021	3 600 000,00	200 000,00	3 400 000,00	0,00	0,00	0,00
1.3.2.2	Budowa Mechaniczno-biologicznej oczyszczalni ścieków wraz z budową kanalizacji ciśnieniowej dosyłowej w m.Bobrowice (901212) - Budowa mechaniczno-biologicznej oczyszczalni ścieków wraz z budową kanalizacji ciśnieniowej dosyłowej w m.Bobrowice	Urząd Gminy	2015	2021	153 482,42	0,00	0,00	0,00	0,00	0,00
1.3.2.3	Modernizacja oświetlenia ulicznego na terenie Gminy Bobrowice - 900015 - 90015 par.6050	Urząd Gminy	2019	2021	2 467 511,00	1 967 511,00	500 000,00	0,00	0,00	0,00
1.3.2.4	Przebudowa drogi gminnej 000302F w m.Welmice-60016 zad.901007W - II etap -60016 zad.901007W	Urząd Gminy	2016	2020	1 150 874,15	764 503,00	0,00	0,00	0,00	0,00
1.3.2.5	Przebudowa z rozbudową oczyszczalni ścieków w Dychowie - 01010 zadanie 901269I	Urząd Gminy	2019	2020	3 699 693,00	3 680 000,00	0,00	0,00	0,00	0,00
1.3.2.6	Przebudowa i zmiana sposobu użytkowania budynku Sali gimnastycznej na stołówkę, kuchnię przy Szkole Podstawowej w Bobrowicach - 80101 zad.901202	Urząd Gminy	2015	2024	1 088 000,00	20 000,00	0,00	0,00	300 000,00	700 000,00
1.3.2.7	Rozbudowa kanalizacji w m. Bronków oraz Budowa kanalizacji w m.Kołatka - Rozbudowa kanalizacji w m. Bronków oraz Budowa kanalizacji w m.Kołatka	Urząd Gminy	2019	2023	2 021 400,00	0,00	0,00	1 000 000,00	1 000 000,00	0,00
1.3.2.8	Rozbudowa Remizy OSP w Strużce	Urząd Gminy	2019	2022	646 000,00	280 000,00	150 000,00	200 000,00	0,00	0,00
1.3.2.9	Budowa przedszkola i żłobka w Bobrowicach - 80104 zad.901264	Urząd Gminy	2019	2022	2 500 000,00	120 000,00	1 200 000,00	1 180 000,00	0,00	0,00
1.3.2.10	Rozbudowa sieci wodociągowej w m.Bronków na dz. 265 - 01010 zad.901065	Urząd Gminy	2017	2020	224 975,49	150 000,00	0,00	0,00	0,00	0,00
1.3.2.11	Zmiana sposobu użytkowanie poddasza w Bobrowicach budynek104 na pomieszczenia mieszkalne - zad.901016	Urząd Gminy	2016	2020	49 400,00	10 000,00	0,00	0,00	0,00	0,00

L.p.	Limit zobowiązań
1	16 822 014,00
1.a	0,00
1.b	16 822 014,00
1.1	0,00
1.1.1	0,00
1.1.2	0,00
1.2	0,00
1.2.1	0,00
1.2.2	0,00
1.3	16 822 014,00
1.3.1	0,00
1.3.2	16 822 014,00
1.3.2.1	3 600 000,00
1.3.2.2	0,00
1.3.2.3	2 467 511,00
1.3.2.4	764 503,00
1.3.2.5	3 680 000,00
1.3.2.6	1 020 000,00
1.3.2.7	2 000 000,00
1.3.2.8	630 000,00
1.3.2.9	2 500 000,00
1.3.2.10	150 000,00
1.3.2.11	10 000,00

Załącznik nr 3

### **UZASADNIENIE**

#### **Objaśnienia przyjętych wartości do Wieloletniej Prognozy Finansowej Gminy Bobrowice na lata 2020-2026.**

Zgodnie ze zmianami w budżecie w 2020 roku, dokonano następujących zmian w Wieloletniej Prognozie Finansowej Gminy Bobrowice na lata 2020-2026:

1. Zwiększono dochody majątkowe do kwoty 1.375.971,97 zł oraz bieżące do kwoty 19.142.083,85 zł
2. Zwiększono wydatki majątkowe do kwoty 8.519.785,22 zł. oraz bieżące do kwoty 18.915.218,92 zł.
3. Dokonano zmian w zakresie limitu na przedsięwzięcie "Modernizacja oświetlenia ulicznego w Gminie Bobrowice"

Pelen zakres zmian obrazują załączniki nr 1 i 2 do niniejszej uchwały.

**UCHWAŁA NR .....  
RADY GMINY BOBROWICE**

z dnia 01 października 2020 r.

**w sprawie zmiany uchwały budżetowej Gminy Bobrowice na rok 2020**

Na podstawie art. 18 ust. 2 pkt 4 ustawy z dnia 8 marca 1990 r. o samorządzie gminnym (tekst jedn. Dz. U. z 2020 r. poz. 713), art. 89 ust. 1 pkt. 2, art. 211, art. 212, art. 214, art. 215, art. 217, art. 235, art. 236, art. 237, ustawy z dnia 27 sierpnia 2009 r. o finansach publicznych (tekst jedn. Dz. U. z 2019 poz. 869 z późn. zm.) uchwala się, co następuje:

§ 1. W uchwale nr VIII/108/19 z dnia 17 grudnia 2019 r. Rady Gminy Bobrowice w sprawie uchwały budżetowej Gminy Bobrowice na rok 2020, wprowadza się następujące zmiany:

- 1) Załącznik nr 1 "Plan dochodów budżetowych na 2020 rok" otrzymuje brzmienie jak załącznik nr 1 do niniejszej uchwały;
- 2) Załącznik nr 2 „Plan wydatków budżetowych na 2020 rok” otrzymuje brzmienie jak załącznik nr 2 do niniejszej uchwały;

§ 2.1. Po dokonanych zmianach łączna kwota planowanych dochodów wynosi 20.518.055,82 zł, w tym:

- dochody bieżące 19.142.083,85 zł,
- dochody majątkowe 1.375.971,97 zł.

2. Po dokonanych zmianach łączna kwota planowanych wydatków wynosi 27.435.004,14 zł, w tym:

- wydatki bieżące 18.915.218,92 zł,
- wydatki majątkowe 8.519.785,22 zł.

§ 3. Wykonanie uchwały powierza się Wójtowi Gminy Bobrowice.

§ 4. Uchwała wchodzi w życie z dniem podjęcia.

## Załącznik nr 1 do Uchwały nr ... Rady Gminy Bobrowice z dnia 01.10.2020 r.

Plan dochodów budżetowych na 2020 rok po zmianach

Dział	Rozdział	Paragraf	Treść	Przed zmianą	Zmiana	Po zmianie
758			<b>Różne rozliczenia</b>	<b>2 838 985,02</b>	<b>932 511,00</b>	<b>3 771 496,02</b>
	75814		Różne rozliczenia finansowe	163 016,02	932 511,00	1 095 527,02
		6290	Środki na dofinansowanie własnych inwestycji gmin, powiatów (związków gmin, związków powiatowo-gminnych, związków powiatów), samorządów województw, pozyskane z innych źródeł	0,00	932 511,00	932 511,00
852			<b>Pomoc społeczna</b>	<b>352 245,91</b>	<b>4 350,00</b>	<b>356 595,91</b>
	85228		Usługi opiekuńcze i specjalistyczne usługi opiekuńcze	11 732,00	4 350,00	16 082,00
		0830	Wpływy z usług	7 000,00	4 350,00	11 350,00
855			<b>Rodzina</b>	<b>4 074 019,00</b>	<b>1 200,00</b>	<b>4 075 219,00</b>
	85501		Świadczenie wychowawcze	3 042 500,00	500,00	3 043 000,00
		0940	Wpływy z rozliczeń/zwrotów z lat ubiegłych	6 000,00	500,00	6 500,00
	85502		Świadczenia rodzinne, świadczenie z funduszu alimentacyjnego oraz składki na ubezpieczenia emerytalne i rentowe z ubezpieczenia społecznego	897 450,00	700,00	898 150,00
		0920	Wpływy z pozostałych odsetek	900,00	200,00	1 100,00
		0940	Wpływy z rozliczeń/zwrotów z lat ubiegłych	10 500,00	500,00	11 000,00
<b>Razem:</b>				<b>19 579 994,82</b>	<b>938 061,00</b>	<b>20 518 055,82</b>

## Załącznik nr 2 do Uchwały nr .... Rady Gminy Bobrowice z dnia 01.10.2020 r.

## Plan wydatków budżetowych na 2020 rok po zmianach

Dział	Rozdział	Paragraf	Treść	Przed zmianą	Zmiana	Po zmianie
<b>010</b>			<b>Rolnictwo i łowiectwo</b>	<b>4 173 326,25</b>	<b>34 650,00</b>	<b>4 207 976,25</b>
	01008		Melioracje wodne	5 000,00	35 000,00	40 000,00
		4300	Zakup usług pozostałych	5 000,00	35 000,00	40 000,00
	01010		Infrastruktura wodociągowa i sanitacyjna wsi	4 030 500,00	-350,00	4 030 150,00
		4300	Zakup usług pozostałych	500,00	-350,00	150,00
<b>400</b>			<b>Wytwarzanie i zaopatrywanie w energię elektryczną, gaz i wodę</b>	<b>553 286,02</b>	<b>91 900,00</b>	<b>645 186,02</b>
	40002		Dostarczanie wody	553 286,02	91 900,00	645 186,02
		4300	Zakup usług pozostałych	55 016,02	91 900,00	146 916,02
<b>600</b>			<b>Transport i łączność</b>	<b>1 238 321,35</b>	<b>-1 318,35</b>	<b>1 237 003,00</b>
	60017		Drogi wewnętrzne	388 818,35	-1 318,35	387 500,00
		4210	Zakup materiałów i wyposażenia	60 000,00	5 000,00	65 000,00
		4300	Zakup usług pozostałych	72 420,00	-3 000,00	69 420,00
		6050	Wydatki inwestycyjne jednostek budżetowych	85 398,35	-3 318,35	82 080,00
<b>700</b>			<b>Gospodarka mieszkaniowa</b>	<b>804 096,28</b>	<b>24 155,84</b>	<b>828 252,12</b>
	70095		Pozostała działalność	86 296,28	24 155,84	110 452,12
		4210	Zakup materiałów i wyposażenia	16 712,00	6 594,39	23 306,39
		4300	Zakup usług pozostałych	2 029,32	-220,00	1 809,32
		6050	Wydatki inwestycyjne jednostek budżetowych	67 554,96	17 781,45	85 336,41
<b>750</b>			<b>Administracja publiczna</b>	<b>2 663 640,18</b>	<b>-34 282,98</b>	<b>2 629 357,20</b>
	75095		Pozostała działalność	438 120,18	-34 282,98	403 837,20
		4210	Zakup materiałów i wyposażenia	15 990,60	-8 301,13	7 689,47
		4220	Zakup środków żywności	31 914,56	-14 381,85	17 532,71
		4300	Zakup usług pozostałych	12 100,00	-11 600,00	500,00
<b>754</b>			<b>Bezpieczeństwo publiczne i ochrona przeciwpożarowa</b>	<b>752 370,00</b>	<b>-35 000,00</b>	<b>717 370,00</b>
	75412		Ochotnicze straże pożarne	728 310,00	-35 000,00	693 310,00
		2820	Dotacja celowa z budżetu na finansowanie lub dofinansowanie zadań zleconych do realizacji stowarzyszeniom	0,00	900,00	900,00
		4210	Zakup materiałów i wyposażenia	58 210,00	-900,00	57 310,00
		4260	Zakup energii	30 000,00	-15 000,00	15 000,00
		4300	Zakup usług pozostałych	44 300,00	-15 000,00	29 300,00



		4430	Różne opłaty i składki	20 000,00	-5 000,00	15 000,00
<b>801</b>			<b>Oświata i wychowanie</b>	<b>6 764 764,64</b>	<b>-50 000,00</b>	<b>6 714 764,64</b>
	80104		Przedszkola	1 289 087,89	-20 000,00	1 269 087,89
		6050	Wydatki inwestycyjne jednostek budżetowych	120 000,00	-20 000,00	100 000,00
	80113		Dowożenie uczniów do szkół	230 000,00	-30 000,00	200 000,00
		4300	Zakup usług pozostałych	230 000,00	-30 000,00	200 000,00
<b>852</b>			<b>Pomoc społeczna</b>	<b>1 156 368,91</b>	<b>-27 000,00</b>	<b>1 129 368,91</b>
	85202		Domy pomocy społecznej	206 000,00	-22 000,00	184 000,00
		4330	Zakup usług przez jednostki samorządu terytorialnego od innych jednostek samorządu terytorialnego	206 000,00	-22 000,00	184 000,00
	85230		Pomoc w zakresie dożywiania	65 100,00	-5 000,00	60 100,00
		3110	Świadczenia społeczne	65 100,00	-5 000,00	60 100,00
<b>855</b>			<b>Rodzina</b>	<b>4 249 212,00</b>	<b>-17 200,00</b>	<b>4 232 012,00</b>
	85501		Świadczenie wychowawcze	3 042 500,00	500,00	3 043 000,00
		2910	Zwrot dotacji oraz płatności wykorzystanych niezgodnie z przeznaczeniem lub wykorzystanych z naruszeniem procedur, o których mowa w art. 184 ustawy, pobranych nienależnie lub w nadmiernej wysokości	6 000,00	500,00	6 500,00
	85502		Świadczenia rodzinne, świadczenie z funduszu alimentacyjnego oraz składki na ubezpieczenia emerytalne i rentowe z ubezpieczenia społecznego	964 843,00	700,00	965 543,00
		2910	Zwrot dotacji oraz płatności wykorzystanych niezgodnie z przeznaczeniem lub wykorzystanych z naruszeniem procedur, o których mowa w art. 184 ustawy, pobranych nienależnie lub w nadmiernej wysokości	10 500,00	500,00	11 000,00
		4580	Pozostałe odsetki	2 400,00	200,00	2 600,00
	85504		Wspieranie rodziny	135 600,00	-8 400,00	127 200,00
		4170	Wynagrodzenia bezosobowe	16 800,00	-8 400,00	8 400,00
	85508		Rodziny zastępcze	90 000,00	-10 000,00	80 000,00
		4330	Zakup usług przez jednostki samorządu terytorialnego od innych jednostek samorządu terytorialnego	90 000,00	-10 000,00	80 000,00
<b>900</b>			<b>Gospodarka komunalna i ochrona środowiska</b>	<b>2 054 775,20</b>	<b>943 108,74</b>	<b>2 997 883,94</b>
	90004		Utrzymanie zieleni w miastach i gminach	57 165,20	4 299,33	61 464,53
		4210	Zakup materiałów i wyposażenia	39 665,20	-1 291,55	38 373,65
		4300	Zakup usług pozostałych	15 500,00	20,00	15 520,00
		6050	Wydatki inwestycyjne jednostek budżetowych	0,00	5 570,88	5 570,88
	90015		Oświetlenie ulic, placów i dróg	1 335 000,00	932 511,00	2 267 511,00
		6050	Wydatki inwestycyjne jednostek budżetowych	1 035 000,00	932 511,00	1 967 511,00
	90026		Pozostałe działania związane z gospodarką odpadami	15 000,00	-4 000,00	11 000,00
		4300	Zakup usług pozostałych	15 000,00	-4 000,00	11 000,00

	90095		Pozostała działalność	6 500,00	10 298,41	16 798,41
		6050	Wydatki inwestycyjne jednostek budżetowych	6 500,00	10 298,41	16 798,41
<b>921</b>			<b>Kultura i ochrona dziedzictwa narodowego</b>	<b>963 217,31</b>	<b>4 517,14</b>	<b>967 734,45</b>
	92195		Pozostała działalność	90 476,31	4 517,14	94 993,45
		4210	Zakup materiałów i wyposażenia	67 176,31	-5 130,03	62 046,28
		4300	Zakup usług pozostałych	300,00	5 020,00	5 320,00
		6050	Wydatki inwestycyjne jednostek budżetowych	18 000,00	4 627,17	22 627,17
<b>926</b>			<b>Kultura fizyczna</b>	<b>253 195,00</b>	<b>4 530,61</b>	<b>257 725,61</b>
	92695		Pozostała działalność	44 895,00	4 530,61	49 425,61
		4210	Zakup materiałów i wyposażenia	9 895,00	-500,00	9 395,00
		4300	Zakup usług pozostałych	0,00	212,26	212,26
		6050	Wydatki inwestycyjne jednostek budżetowych	35 000,00	4 818,35	39 818,35
<b>Razem:</b>				<b>26 496 943,14</b>	<b>938 061,00</b>	<b>27 435 004,14</b>

**Uzasadnienie  
do zmian uchwały budżetowej  
( z dnia 01października 2020 roku )**

**Do załącznika nr 1 – Plan dochodów budżetowych na 2020 rok:**

1. Zwiększenia:

- w rozdziale 75814 § 6290 o kwotę 932.511 zł, którą Gmina Bobrowice otrzymała w ramach wsparcia na realizację zadań inwestycyjnych przez jednostki samorządu terytorialnego. Środki pochodzą z Rządowego Funduszu Inwestycji Lokalnych;
- w rozdziale 85228 § 0830 o kwotę 4.350 zł stanowiącą wpływy za usługi opiekuńcze świadczone dla podopiecznych GOPS;
- w rozdziale 85501 § 0640 o kwotę 500 zł stanowiącą wpływy z rozliczeń z lat ubiegłych z tytułu nienależnie pobranych świadczeń;
- w rozdziale 85502 § 0920 oraz § 0940 o kwoty 200 zł i 500 zł stanowiące wpływy z rozliczeń z lat ubiegłych z tytułu nienależnie pobranych świadczeń wraz z odsetkami;

**Do załącznika nr 2 - Plan wydatków budżetowych na 2020 rok:**

1. Zwiększenia:

- w rozdziale 01008 § 4300 o kwotę 35.000 zł z przeznaczeniem na czyszczenie rowów melioracyjnych;
- w rozdziale 40002 § 4300 o kwotę 91.900 zł na wymianę złoza filtracyjnego w stacji uzdatniania wody w Dychowie;
- w rozdziale 75412 § 2820 o kwotę 900 zł z przeznaczeniem na dotację dla OSP Bronków na zakup obuwia specjalnego;
- w rozdziale 85501 § 2910 o kwotę 500 zł na zwrot do budżetu państwa nienależnie pobranych świadczeń z lat ubiegłych;
- w rozdziale 85502 § 2910 i § 4580 kwoty 500 zł i 200 zł na zwrot do budżetu państwa nienależnie pobranych świadczeń wraz z odsetkami;
- w rozdziale 90015 § 6050 o kwotę 932.511 zł jako dofinansowanie ze środków Funduszu Inwestycji Lokalnych zadania „Modernizacja oświetlenia ulicznego na terenie Gminy Bobrowice”;
- w rozdziale 90095 § 6050 o kwotę 7.850 zł jako dofinansowanie do zakupu pomieszczenia gospodarczego w miejscowości Dachów;
- w rozdziale 92195 § 4300 o kwotę 4.000 zł na wykonanie tablicy pamiątkowej na pomniku w Borowicach;

- pozostałe zwiększenia obejmujące rozdziały 60017, 70095, 90004, 90095, 92195 oraz 92695 dotyczą zmian dokonanych przez poszczególne sołectwa w ramach Funduszu Sołeckiego.

## 2. Zmniejszenia:

- w rozdziale 75412 § 4210 w wysokości 900 zł z przeznaczeniem na zakup obuwia specjalistycznego w ramach dofinansowania dla OSP Bronków oraz w § 4260, § 4300 i §4430 w wysokości 35.000 zł jako nadwyżka środków z przeznaczeniem na czyszczenie rowów melioracyjnych w miejscowości Bobrowice;

- w rozdziale 80104 § 6050 w wysokości 20.000 zł jako nadwyżka środków zaplanowanych na wykonanie projektu zad. „Budowa żłobka i przedszkola w miejscowości Bobrowice”;

- w rozdziale 80113 § 4300 w wysokości 30.000 zł jako nadwyżka środków zaplanowanych na dowozy dzieci do szkół;

- w rozdziale 85202 § 4330 w wysokości 22.000 zł wynikające ze zmniejszonej liczby podopiecznych umieszczonych w DPS oraz w związku z tym mniejszymi opłatami za ich pobyt w Domu Pomocy Społecznej;

- w rozdziale 85230 § 3110 w wysokości 5.000 zł jako zmniejszenie wkładu własnego, przy jednoczesnym zwiększeniu dofinansowania z budżetu państwa na pomoc w zakresie dożywiania;

- w rozdziale 85504 § 4170 w wysokości 8.400 zł jako nadwyżka środków wynikająca z późniejszego niż zakładano zatrudnienia asystenta rodziny;

- w rozdziale 85508 § 4330 w wysokości 10.000 zł wynikające z mniejszych kosztów umieszczenia dzieci w pieczy zastępczej;

- w rozdziale 90026 § 4300 w wysokości 4.000 zł z przeznaczeniem na wykonanie tablicy pamiątkowej;

- pozostałe zmniejszenia obejmujące rozdziały 01010, 60017, 70095, 75095, 90004, 92195 oraz 92695 dotyczą zmian dokonanych przez poszczególne sołectwa w ramach Funduszu Sołeckiego.

**UCHWAŁA Nr .../.../20  
RADY GMINY BOBROWICE**

**PROJEKT**

z dnia .... 2020 r.

**w sprawie regulaminu korzystania z cmentarzy komunalnych, położonych na obszarze gminy Bobrowice**

Na podstawie art. 7 ust. 1 pkt 13 i art. 40 ust. 2 pkt 4 ustawy z dnia 8 marca 1990 r. o samorządzie gminnym (tekst jedn. Dz. U. z 2020 r. poz. 713), art. 4 ust. 1 pkt 2 ustawy z dnia 20 grudnia 1996 r. o gospodarce komunalnej (tekst jedn. Dz. U. z 2019 r. poz. 712 i 492) oraz art. 7 ustawy z dnia 31 stycznia 1959 r. o cmentarzach i chowaniu zmarłych (tekst jedn. Dz. U. z 2019 r. poz. 1473) uchwala się, co następuje:

**§ 1.** 1. Gmina Bobrowice posiada cmentarze komunalne w miejscowościach: Bobrowice, Bronków, Janiszowice, które stanowią jej mienie.

2. Cmentarz komunalny jest miejscem pochówku osób zmarłych bez względu na ich narodowość, wyznanie, światopogląd czy pochodzenie społeczne.

**§ 2.** 1. Nadzór nad prawidłowym użytkowaniem cmentarza komunalnego oraz korzystania z jego wyposażenia sprawuje Wójt Gminy Bobrowice, zwany dalej zarządcą cmentarza.

2. Informacja o nazwie, siedzibie, numerze telefonu oraz godzinach pracy zarządcy cmentarza, zarządca umieszcza na cmentarnej tablicy ogłoszeń.

3. Zgłoszenia pogrzebów należy dokonywać u zarządcy cmentarza.

4. Zarządca cmentarza ma prawo kontroli firmy pogrzebowej w zakresie posiadania przez nią dokumentu uwierzytelniającego prowadzenie w tym zakresie działalności.

5. Zarządca odmawia dokonania pochówku na cmentarzu, prowadzonego przez podmiot który nie posiada uprawnień do prowadzenia w tym zakresie działalności. Zarządca przed przyjęciem zwłok do pochowania, dokonuje również sprawdzenia w oparciu o art. 8 ust. 1 ustawy o cmentarzach i chowaniu zmarłych.

**§ 3.** 1. Na terenie cmentarza urządza się pochówki w:

- 1) grobach ziemnych zwykłych, do pochówku w trumnie;
- 2) grobach ziemnych urnowych;
- 3) grobach murowanych do pochówku w trumnie;
- 4) grobach murowanych urnowych;
- 5) kolumbariach (od chwili powstania).

2. Pochówek osób zmarłych odbywa się zgodnie z kolejnością miejsc. Kolejność zajmowania wyznaczonych miejsc pochówków i usytuowanie grobów musi być zgodna z planem zagospodarowania cmentarza, z zachowaniem wymiarów i odstępów między grobami, zgodnie z aktualnie obowiązującymi przepisami w tym zakresie.

3. Miejsce pochówku ustala się z zarządcą cmentarza.

4. Pochówki odbywają się w dni powszednie (od poniedziałku do soboty). Możliwość pochówku poza wskazanymi dniami istnieje w uzasadnionych przypadkach, określonych ustawą o cmentarzach i chowaniu zmarłych art. 9 ust. 3 (tekst jedn. Dz. U. z 2019 r. poz. 1473, ze zm.).

5. Za korzystanie z cmentarza zarządca cmentarza pobiera opłaty zgodnie z cennikiem.

6. O wysokości opłat zarządca każdorazowo informuje osoby zainteresowane.

7. Niniejszy regulamin oraz uchwałę Rady Gminy Bobrowice w sprawie wysokości opłat publikowane są również na stronie internetowej Gminy Bobrowice. Ponadto zarządca cmentarza umieszcza na tablicy ogłoszeń cmentarza przedmiotowe akty prawne.

§ 4. 1. Opłaty za miejsce pod grób, za miejsca zarezerwowane oraz za przedłużenie okresu użytkowania grobu i za miejsca zarezerwowane pobiera się na okres 20 lat. Po tym okresie, bez wezwania zarządcy cmentarza należy ponownie wnieść stosowne opłaty za następne 20 lat. Zastrzeżenie powyższe może być odnawiane.

2. Po upływie 20 lat ponowne użycie grobu do chowania nie może nastąpić, jeżeli jakakolwiek osoba zgłosi na piśmie zastrzeżenia przeciw temu i uiści opłatę przewidzianą w cenniku usług i opłat cmentarnych. Zastrzeżenie to i uiszczenie opłaty ma skutek na dalsze 20 lat.

3. Nie mają zastosowania regulacje ust. 1-2 w stosunku do chowania zwłok w grobach murowanych przeznaczonych do pomieszczenia zwłok więcej jak jednej osoby oraz do chowania urn zawierających szczątki ludzkie powstałe w wyniku spopielenia. Opłata o której mowa w niniejszym ustępie ma charakter jednorazowy.

4. Zarządca cmentarza nie ma obowiązku szukania osób do uregulowania opłaty. Obowiązek przedłużenia użytkowania grobu spoczywa na opiekunie grobu.

5. Osobie, która mimo upływu terminu 20 lat oraz terminu określonego w ust. 6 nie zgłosiła zastrzeżenia i nie wniosła opłaty, nie przysługuje roszczenie o przywrócenie posiadania miejsca, oddanego przez zarządcę cmentarza na grób kogoś innego pomimo tego, iż grób utrzymywany jest w należyтым porządku.

6. Jeżeli przed upływem okresu o którym mowa w ust. 5, osoba opiekująca się grobem nie wniesie stosownej opłaty, zarządca cmentarza ma prawo użyć go do pochowania innej osoby.

7. Likwidacja grobu poprzedzona jest informacją o przeznaczeniu grobu do likwidacji, umieszczoną na grobie, na co najmniej 3 miesiące przed terminem likwidacji. Wykazy likwidowanych grobów sporządza zarządca cmentarza.

8. Z czynności związanych z likwidacją grobu zarządca cmentarza sporządza protokół.

9. Nagrobki i inne elementy likwidowanych grobów nie odebrane w ciągu 30 dni od terminu określonego w ust. 5 są likwidowane przez zarządcę cmentarza, bez jakiegokolwiek odszkodowania na rzecz byłego opiekuna grobu.

10. Szczątki zwłok wydobyte przy kopaniu grobu będą chowane w tym samym miejscu, w którym zostały znalezione.

12. Miejsce pod grób po ekshumacji związanej z przeniesieniem zwłok, przechodzi do dyspozycji zarządcy cmentarza.

13. Groby które są już wykorzystane nie mogą być przedmiotem obrotu cywilnoprawnego.

14. Nie jest dozwolone bez zgody zarządcy cmentarza murowanie ścian w grobie ziemnym a tym samym przekształcenie grobu ziemnego na grób murowany.

§ 7. 1. Utrzymanie porządku i czystości na grobach, miejscach zarezerwowanych i przestrzeni między grobami oraz miejscami zarezerwowanymi jest obowiązkiem ich dysponenta. W przypadku niszy w kolumbarium dotyczy to półki pod niszą i płyty zamykającej niszę.

2. Sprzątanie alejek i ścieżek należy do obowiązków zarządcy cmentarza. Do zarządcy cmentarza należy również utrzymanie w należyтым stanie studzienek, punktów czerpalnych wody oraz innych urządzeń i obiektów związanych z funkcjonowaniem cmentarza.

§ 8. 1. Na terenie cmentarza komunalnego zabrania się:

- 1) zakłócania ciszy, porządku, powagi miejsca i szacunku należnego zmarłym;
- 2) zaśmiecanie terenu w tym wysypywanie odpadów poza pojemniki do tego przeznaczone;

- 3) niszczenie zieleni, nagrobków i urządzeń cmentarnych;
- 4) ustawianie ławek, płotków, budowy schodków itp. utrudniające komunikację i ruch pieszych;
- 5) zabudowy grobu wykraczającej poza powierzchnię wykupioną pod grób;
- 6) prowadzenia działalności handlowej;
- 7) sadzenia drzew i krzewów;
- 8) wprowadzania zwierząt z wyjątkiem psów asystujących osobom niepełnosprawnym;
- 9) wjazdu na cmentarz pojazdami mechanicznymi (za wyjątkiem pojazdów związanych z funkcjonowaniem cmentarza i przeprowadzaniem pogrzebów, Policji, Pogotowia Ratunkowego, Prokuratury, Straży Pożarnej i Inspekcji Sanitarnej).

2. Wjazd innych pojazdów poza wymienionymi w ust. 1 pkt 9 może odbyć się tylko za zgodą zarządcy cmentarza.

3. Poruszający się po cmentarzu pojazdami, zobowiązani są do zachowania szczególnej ostrożności. Pojazdy te muszą być sprawne technicznie i mogą poruszać się wyłącznie po ciągach komunikacyjnych do tego przeznaczonych, z prędkością maksymalną 15 km/h.

**§ 9.** 1. Na wykonywanie na terenie cmentarza komunalnego prac ziemnych, kamieniarskich z wyjątkiem prac związanych z i budowlanych należy uzyskać pisemną zgodę zarządcy cmentarza, za wyjątkiem ustawiania nagrobków, usuwania lub prostowania jego elementów, wykonywania napisów lub umieszczania elementów ozdobnych na nagrobkach.

2. Uzyskania zgody wymaga w szczególności:

- 1) stawianie ławek;
- 2) wykonywanie chodników lub utwardzanie w inny sposób przejść przy grobach lub między grobami.

3. Prace ziemne, kamieniarskie i budowlane nie mogą zakłócać spokoju i powagi miejsca oraz kolidować z trwającymi ceremoniami pogrzebowymi.

4. W razie stwierdzenia samowolnego zagospodarowania terenu wokół grobu, w szczególności w sposób ograniczający lub utrudniający sprawowanie opieki nad sąsiednimi grobami lub zakłócający komunikację wewnątrz kwatery, dysponent grobu zobowiązany jest do usunięcia stwierdzonych nieprawidłowości w terminie wyznaczonym przez zarządcę cmentarza pod rygorem usunięcia tych elementów. W razie nie usunięcia elementów w czasie wskazanym przez zarządcę cmentarza, elementy te zostaną usunięte przez zarządcę na koszt osoby opiekującej się grobem.

5. Prace na cmentarzu należy wykonywać zgodnie z zezwoleniem, które określa ich zakres.

6. Wykonawcom prac zabrania się zastawiania dróg i przejść pojazdami, pojemnikami, materiałami budowlanymi i sprzętem. Przygotowanie zapraw murarskich może odbywać się wyłącznie w specjalnych pojemnikach.

7. Po zakończeniu prac należy niezwłocznie uporządkować teren i wywieźć z cmentarza gruz i wszelkie inne nieczystości powstałe w związku z wykonywaniem prac.

8. Zabrania się wrzucania gruzu i odpadów po robotach ziemnych, kamieniarskich i budowlanych do pojemników i boksów ustawionych na cmentarzu.

9. Wykonawca prac zobowiązany jest do naprawienia wszelkich szkód powstałych w wyniku wykonywanych prac.

10. Wykonawca każdorazowo zgłasza zarządcy cmentarza przystąpienie do wykonania i zakończenia prac.

**§ 10.** Ubezpieczenie grobu i jego elementów architektonicznych od kradzieży i uszkodzeń spowodowanych przez osoby trzecie oraz czynniki atmosferyczne, w tym za szkody powstałe na skutek złamania gałęzi drzew lub powalenia drzewa na miejsce pochówku, należy do dysponenta grobu.

§ 11. Przypadki kradzieży i uszkodzenia nagrobków lub ich elementów, a także kwiatów i zniczy ustawionych na mogiłach bądź nagrobkach należy zgłaszać do odpowiednich organów.

§ 12. Kopanie grobów oraz otwieranie grobów murowanych może odbywać się wyłącznie w dniu planowanego pogrzebu lub ekshumacji, w godzinach porannych. W uzasadnionych przypadkach możliwe jest wykopanie grobu dzień wcześniej wraz z oznakowaniem i zabezpieczeniem w sposób gwarantujący bezpieczeństwo osobom przebywającym na cmentarzu.

§ 13. Dopuszcza się montaż jednej wspólnej płyty nagrobkowej na dwóch bezpośrednio ze sobą sąsiadujących grobach tzw. grobach rodzinnych, pod warunkiem dokonania opłat za użytkowanie grobów do jednakowego okresu.

§ 14. Wykonanie uchwały powierza się Wójtowi Gminy Bobrowice.

§ 15. Traci moc uchwała nr XX/201/13 Rady Gminy Bobrowice z dnia 28 listopada 2013 r. w sprawie uchwalenia regulaminu korzystania z cmentarzy komunalnych, położonych na obszarze gminy Bobrowice.

§ 16. Uchwała wchodzi w życie po upływie 14 dni od dnia ogłoszenia w Dzienniku Urzędowym Województwa Lubuskiego.



## **Uzasadnienie**

Zgodnie z art. 18 ust. 1 ustawy z dnia 8 marca 1990 r. o samorządzie gminnym (tekst jedn. Dz.U. z 2020 r. poz. 713) zadania własne gminy obejmują między innymi sprawy cmentarzy komunalnych, a organy gminy mogą wydawać akty prawa miejscowego w zakresie zasad i trybu korzystania z gminnych obiektów użyteczności publicznej.

Regulamin korzystania z cmentarzy komunalnych stanowi zbiór przepisów porządkowych określających prawa i obowiązki osób w zakresie korzystania z cmentarzy. Spełnienie określonych w regulaminie warunków korzystania z cmentarzy umożliwi: oddawanie należytej czci zmarłym, zapewnienie porządku, utrzymanie odpowiedniej estetyki miejsca oraz właściwego stanu technicznego urządzeń stanowiących mienie publiczne.

Regulamin stanowi także dodatkową informację dla założycieli i dysponentów grobów między innymi o sposobie załatwiania spraw związanych z pochówkiem oraz późniejszym utrzymaniem grobów. Dbłość o cmentarze powinna podlegać szczególnej trosce osób przebywających na ich terenie.

Mając na uwadze powyższe należy stwierdzić, że podjęcie przedmiotowej uchwały jest uzasadnione.

